



## คู่มือปฏิบัติงาน

และแผนการควบคุมตรวจสอบ  
สำหรับสมาชิกผู้ขอใช้สิ่งบ่งชี้ทางภูมิศาสตร์  
(Geographical Indication : GI)  
“ผ้าไหมมัดหมี่ซิ่นตีนแดงบุรีรัมย์”  
(Phamai-madmee-Cinteandang Buriram)

กุมภาพันธ์ ๒๕๖๖

## คำนำ

ผ้าไหมมัดหมี่ขึ้นตีนแดงบุรีรัมย์ (Phamai-madmee-Cinteandang Buriram) เป็นผ้าไหมมัดหมี่ที่ทอประดิษฐ์ขึ้นให้เกิดลวดลายบนผืนผ้า โดยมีเส้นยืนและเส้นพุ่ง หัวขึ้นและตีนเป็นสีแดงทอลวดลายให้เด่นบนผืนผ้าด้วยการมัดหมี่ และทอเรียงเส้นตามลักษณะลายต่อเนื่องกัน เป็นผ้าเอกลักษณ์ท้องถิ่นของชาวบุรีรัมย์ ซึ่งจังหวัดบุรีรัมย์ได้ขึ้นทะเบียน “ผ้าไหมมัดหมี่ขึ้นตีนแดงบุรีรัมย์” กับกรมทรัพย์สินทางปัญญา และกรมทรัพย์สินทางปัญญาได้ขึ้นทะเบียน “ผ้าไหมมัดหมี่ขึ้นตีนแดงบุรีรัมย์” เป็นสินค้าสิ่งบ่งชี้ทางภูมิศาสตร์ ตามทะเบียนเลขที่ สข ๕๘๑๐๐๗๒ เมื่อวันที่ ๒ สิงหาคม พ.ศ. ๒๕๕๕ สำหรับการใช้ตราสัญลักษณ์สิ่งบ่งชี้ทางภูมิศาสตร์ผ้าไหมมัดหมี่ขึ้นตีนแดงบุรีรัมย์นั้น ผู้ผลิต ผู้ประกอบการในจังหวัดบุรีรัมย์มีสิทธิ์ขอใช้ตราสัญลักษณ์ดังกล่าวได้โดยยื่นคำขอใช้ตราสัญลักษณ์กับหน่วยงานราชการที่กำหนด

คู่มือฉบับนี้คณะที่ปรึกษาร่วมกับหน่วยงานที่เกี่ยวข้อง ตัวแทนผู้ผลิตและผู้ค้าปรับปรุงจากคู่มือปฏิบัติงานและแผนการควบคุมตรวจสอบสำหรับสมาชิกผู้ขอใช้สิ่งบ่งชี้ทางภูมิศาสตร์ (Geographical Indicathai : GI) “ผ้าไหมมัดหมี่ขึ้นตีนแดงบุรีรัมย์” จัดทำโดยคณะอนุกรรมการจัดทำคู่มือปฏิบัติงาน และแผนการควบคุมตรวจสอบกระบวนการผลิตและจำหน่ายสินค้าสิ่งบ่งชี้ทางภูมิศาสตร์ “ผ้าไหมมัดหมี่ขึ้นตีนแดงบุรีรัมย์” ตามคำสั่งจังหวัดบุรีรัมย์ที่ ๐๑๖๖๖/๒๕๕๕ เมื่อ ๒๐ มกราคม พ.ศ. ๒๕๕๕ ซึ่งจัดพิมพ์เป็นคู่มือเมื่อกุมภาพันธ์ พ.ศ. ๒๕๕๕ ประกอบกับเอกสารทะเบียนสิ่งบ่งชี้ทางภูมิศาสตร์ผ้าไหมมัดหมี่ขึ้นตีนแดงบุรีรัมย์ผ่านการประชุมพิจารณาจากหน่วยงานที่เกี่ยวข้อง และตัวแทนผู้ผลิต เพื่อเป็นแนวทางในการยื่นขอใช้ตราสัญลักษณ์ และแนวทางการปฏิบัติงานการควบคุมตรวจสอบสำหรับสมาชิกผู้ขอใช้สิ่งบ่งชี้ทางภูมิศาสตร์เพื่อให้เป็นสินค้าที่มีคุณภาพ เป็นที่ยอมรับและนิยมในตลาด ตลอดจนเป็นแนวทางให้กับคณะกรรมการและส่วนราชการที่เกี่ยวข้องในการปฏิบัติงาน

คณะที่ปรึกษาหวังเป็นอย่างว่าคู่มือฉบับนี้จะเป็นประโยชน์ต่อคณะกรรมการ หน่วยงานราชการ ผู้ปฏิบัติงาน และสมาชิกผู้ขอใช้ตราสิ่งบ่งชี้ทางภูมิศาสตร์ในการปฏิบัติงานควบคุมคุณภาพ และขอขอบพระคุณท่านผู้ว่าราชการจังหวัดบุรีรัมย์ รองผู้ว่าราชการจังหวัดบุรีรัมย์ นายอำเภอ ผู้บริหารและหัวหน้าส่วนราชการที่เกี่ยวข้อง ประธานเครือข่าย OTOP หอการค้า สภาอุตสาหกรรม และท่านอื่นที่มีอาจเอยนามได้หมดสำหรับคำแนะนำและให้การสนับสนุนการจัดทำคู่มือฉบับนี้จนสำเร็จลุล่วงด้วยดี คณะที่ปรึกษาขอขอบพระคุณมา ณ โอกาสนี้

คณะที่ปรึกษา มหาวิทยาลัยราชภัฏบุรีรัมย์

๑๖ กุมภาพันธ์ พ.ศ. ๒๕๖๖

## สารบัญ

| เรื่อง  | หน้า      |
|---|-----------|
| คำนำ  | ก         |
| สารบัญ  | ข         |
| ระบบควบคุมคุณภาพและมาตรฐานสินค้าสิ่งบ่งชี้ทางภูมิศาสตร์ไทย (Internal Control) สินค้าผ้าไหมมัดหมี่ขึ้นดินแดงบุรีรัมย์                                | ๑         |
| แผนผังขั้นตอนการดำเนินการตามระบบควบคุมภายใน   | ๒         |
| โครงสร้างของระบบควบคุมคุณภาพและมาตรฐานสินค้าสิ่งบ่งชี้ทางภูมิศาสตร์   | ๓         |
| คำสั่งจังหวัดบุรีรัมย์ แต่งตั้งคณะกรรมการควบคุมตรวจสอบกระบวนการผลิตและจำหน่ายสินค้าสิ่งบ่งชี้ทางภูมิศาสตร์ “ผ้าไหมมัดหมี่ขึ้นดินแดงบุรีรัมย์”       | ๕         |
| คู่มือปฏิบัติงานสำหรับสมาชิกผู้ใช้สิ่งบ่งชี้ทางภูมิศาสตร์   | ๘         |
| แผนการควบคุมการตรวจสอบสินค้า GI ผ้าไหมมัดหมี่ขึ้นดินแดงบุรีรัมย์  | ๑๕        |
| การตรวจสอบผ้าไหมมัดหมี่ขึ้นดินแดงบุรีรัมย์ที่ดี   | ๓๐        |
| <b>ภาคผนวก</b>  | <b>๓๒</b> |
| ประกาศกรมทรัพย์สินทางปัญญา เรื่องการขึ้นทะเบียนสิ่งบ่งชี้ทางภูมิศาสตร์ ผ้าไหมมัดหมี่ขึ้นดินแดงบุรีรัมย์   | ๓๓        |
| แผนที่แสดงภูมิศาสตร์ ผ้าไหมมัดหมี่ขึ้นดินแดงบุรีรัมย์   | ๓๘        |
| ขั้นตอนการขึ้นทะเบียน GI  | ๓๙        |
| ขั้นตอนการจัดทำระบบควบคุมคุณภาพ   | ๔๐        |
| การใช้ตราสัญลักษณ์ GI ไทยที่ถูกต้อง ขั้นตอนการขอใช้ตรา GI   | ๔๑        |
| การยื่นขออนุญาตใช้ตราสัญลักษณ์ GI ไทย   | ๔๒        |
| แบบบันทึกการปฏิบัติงานสำหรับผู้ผลิต เพื่อประกอบการขอรับรองสินค้า GI ผ้าไหมมัดหมี่ขึ้นดินแดงบุรีรัมย์ (GI-CTD.๐๑)                                    | ๔๓        |
| แบบบันทึกปริมาณการผลิตหรือรับสินค้า และปริมาณการจำหน่ายของกลุ่มผู้ผลิต /กลุ่มผู้ประกอบการค้า สินค้า GI ผ้าไหมมัดหมี่ขึ้นดินแดงบุรีรัมย์ (GI-CTD.๐๒) | ๔๔        |
| แบบการประเมินสำหรับคณะกรรมการผู้มีหน้าที่ตรวจสอบสินค้า GI ผ้าไหมมัดหมี่ขึ้นดินแดงบุรีรัมย์ ประเภทผู้ผลิต (GI-CTD.๐๓)                                | ๔๖        |
| แบบการประเมินสำหรับคณะกรรมการผู้มีหน้าที่ตรวจสอบสินค้า GI ผ้าไหมมัดหมี่ขึ้นดินแดงบุรีรัมย์ ประเภทผู้ประกอบการค้า (GI-CTD.๐๔)                        | ๕๐        |

## สารบัญ (ต่อ)

| เรื่อง   | หน้า |
|--|------|
| แบบสช.๐๘ : คำขอใช้ตราสัญลักษณ์สิ่งบ่งชี้ทางภูมิศาสตร์                                  | ๕๓   |
| แบบ GIC.๐๑ การขออนุญาตใช้ตราสิ่งบ่งชี้ทางภูมิศาสตร์ไทย                                 | ๕๔   |
| รูปแบบหนังสืออนุญาตให้ใช้ตราสัญลักษณ์สิ่งบ่งชี้ทางภูมิศาสตร์ไทย                        | ๕๗   |
| รูปแบบการติดตราสิ่งบ่งชี้ทางภูมิศาสตร์ไทย (GI) ร่วมกับเครื่องหมายการค้าของผู้ประกอบการ | ๕๘   |
| การสืบค้นรายชื่อผู้ได้รับอนุญาตให้ใช้ตราสัญลักษณ์สิ่งบ่งชี้ทางภูมิศาสตร์               | ๕๘   |

## ระบบควบคุมคุณภาพและมาตรฐานสินค้าสิ่งบ่งชี้ทางภูมิศาสตร์ไทย (Internal Control) สินค้าผ้าไหมมัดหมี่ขึ้นตีนแดงบุรีรัมย์

ผ้าไหมมัดหมี่ขึ้นตีนแดงบุรีรัมย์ (Phamai-madmee-Cinteandang Buriram) เป็นผ้าไหมมัดหมี่ที่ทอประดิษฐ์ขึ้นให้เกิดลวดลายบนผืนผ้า โดยมีเส้นยืนและเส้นพุ่ง หัวขึ้นและตีนขึ้นเป็นสีแดง ทอลวดลายให้เด่นบนผืนผ้าด้วยการมัดหมี่ และทอเรียงเส้นตามลักษณะลายต่อเนื่องกัน เป็นผ้าเอกลักษณ์ท้องถิ่นของชาวบุรีรัมย์ ซึ่งจังหวัดบุรีรัมย์ได้ขึ้นทะเบียน “ผ้าไหมมัดหมี่ขึ้นตีนแดงบุรีรัมย์” กับกรมทรัพย์สินทางปัญญา และกรมทรัพย์สินทางปัญญาได้ขึ้นทะเบียน “ผ้าไหมมัดหมี่ขึ้นตีนแดงบุรีรัมย์” เป็นสินค้าสิ่งบ่งชี้ทางภูมิศาสตร์ ตามทะเบียนเลขที่ สข ๕๘๑๐๐๐๗๒ เมื่อวันที่ ๒ สิงหาคม พ.ศ. ๒๕๕๘ สำหรับการใช้ตราสัญลักษณ์สิ่งบ่งชี้ทางภูมิศาสตร์ผ้าไหมมัดหมี่ขึ้นตีนแดงบุรีรัมย์นั้น ผู้ผลิต ผู้ประกอบการในจังหวัดบุรีรัมย์มีสิทธิ์ขอใช้ตราสัญลักษณ์ดังกล่าวได้โดยยื่นคำขอใช้ตราสัญลักษณ์กับหน่วยงานราชการที่กำหนด โดยจังหวัดบุรีรัมย์ได้มีคำสั่งจังหวัดบุรีรัมย์ที่ ๒๕๐๒๗/๒๕๕๘ เมื่อ ๓๐ ตุลาคม พ.ศ. ๒๕๕๘ แต่งตั้งคณะกรรมการควบคุมตรวจสอบกระบวนการผลิตและจำหน่ายสินค้าสิ่งบ่งชี้ทางภูมิศาสตร์ “ผ้าไหมมัดหมี่ขึ้นตีนแดงบุรีรัมย์” และมีคำสั่งจังหวัดบุรีรัมย์ที่ ๐๑๖๖๖/๒๕๕๙ เมื่อ ๒๐ มกราคม พ.ศ. ๒๕๕๙ แต่งตั้งคณะกรรมการจัดทำคู่มือปฏิบัติงาน และแผนการควบคุมตรวจสอบกระบวนการผลิตและจำหน่ายสินค้าสิ่งบ่งชี้ทางภูมิศาสตร์ “ผ้าไหมมัดหมี่ขึ้นตีนแดงบุรีรัมย์” และจัดพิมพ์เป็นคู่มือเมื่อเดือนกุมภาพันธ์ พ.ศ. ๒๕๕๙

ต่อมา กรมทรัพย์สินทางปัญญาได้คัดเลือกมหาวิทยาลัยราชภัฏบุรีรัมย์เป็นที่ปรึกษาจัดทำระบบควบคุมคุณภาพและมาตรฐานสินค้าสิ่งบ่งชี้ทางภูมิศาสตร์ไทย (Internal Control) สินค้าผ้าไหมมัดหมี่ขึ้นตีนแดงบุรีรัมย์ ตามสัญญาเลขที่ ๓๖/๒๕๖๖ ลงวันที่ ๖ ธันวาคม ๒๕๖๕ เพื่อให้สิ่งบ่งชี้ทางภูมิศาสตร์ที่ขึ้นทะเบียนแล้วเหล่านี้ มีการจัดทำระบบการควบคุมคุณภาพ กระบวนการผลิต และแหล่งที่มาของสินค้า เพื่อให้ผู้ผลิตสามารถรักษามาตรฐานตามที่ขึ้นทะเบียนไว้กับกรมทรัพย์สินทางปัญญา และเป็นมาตรฐานที่ยอมรับได้ในระดับสากล โดยชุมชนท้องถิ่นนั้น ๆ ร่วมกันจัดทำระบบควบคุมภายใน ทั้งในระดับผู้ผลิตและระดับพื้นที่ทั้งกระบวนการผลิตที่รับรองได้ว่าการผลิตสินค้าเป็นไปตามข้อกำหนดที่ขึ้นทะเบียนไว้ และสามารถตรวจสอบย้อนกลับ (traceability) ถึงแหล่งที่มาของสินค้าได้ ตั้งแต่ต้นน้ำคือการผลิตเริ่มวัตถุดิบ จนถึงปลายน้ำคือการจัดจำหน่าย เพื่อให้เกิดประโยชน์สูงสุดต่อคนในชุมชนในการใช้สิ่งบ่งชี้ทางภูมิศาสตร์เป็นเครื่องมือในการพัฒนาท้องถิ่น และเป็นเครื่องมือทางการตลาดที่มีประสิทธิภาพให้สามารถยกระดับสินค้าจากท้องถิ่นออกสู่ระดับประเทศและต่างประเทศได้ จากนั้นจังหวัดบุรีรัมย์ได้แต่งตั้งคณะกรรมการควบคุมตรวจสอบกระบวนการผลิตและจำหน่ายสินค้าสิ่งบ่งชี้ทางภูมิศาสตร์ “ผ้าไหมมัดหมี่ขึ้นตีนแดงบุรีรัมย์” ตามคำสั่งจังหวัดบุรีรัมย์ที่ ๑๓๓/๒๕๖๖ ลงวันที่ ๖ มกราคม ๒๕๖๖ ประกอบด้วย คณะกรรมการระดับจังหวัด และคณะกรรมการระดับพื้นที่ ตามองค์ประกอบและอำนาจหน้าที่ โดยยกเลิกคำสั่งจังหวัดบุรีรัมย์ที่ ๒๕๐๒๗/๒๕๕๘ เพื่อดำเนินการเป็นไปตามระบบควบคุมคุณภาพและมาตรฐานสินค้าสิ่งบ่งชี้ทางภูมิศาสตร์ไทย สินค้าผ้าไหมมัดหมี่ขึ้นตีนแดงบุรีรัมย์

แผนผังขั้นตอนการดำเนินการตามระบบควบคุมคุณภาพและมาตรฐานสินค้าสิ่งบ่งชี้ทางภูมิศาสตร์  
(Internal Control) สินค้าผ้าไหมมัดหมี่ขึ้นถิ่นแดงบุรีรัมย์

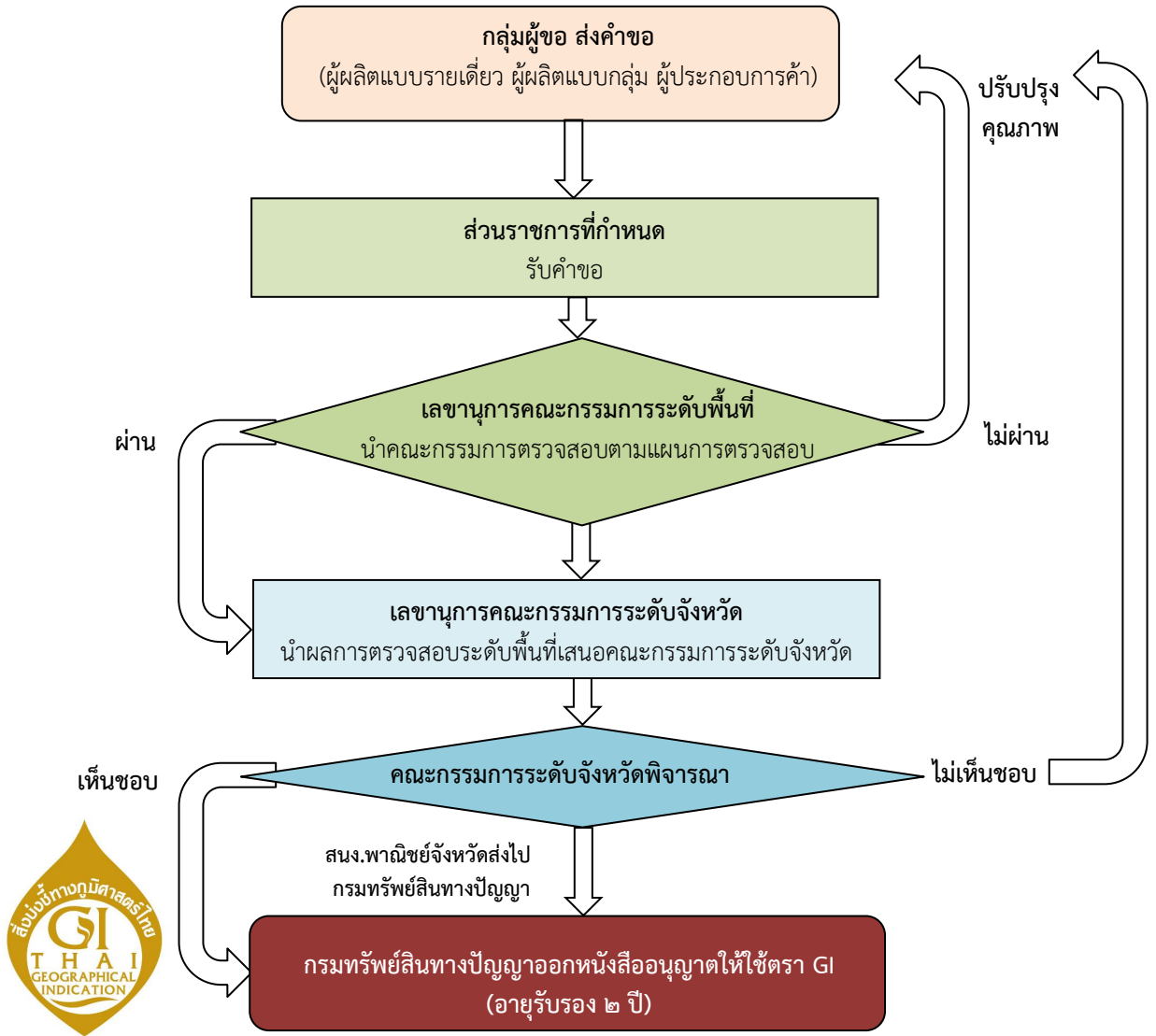

## โครงสร้างของระบบควบคุมคุณภาพและมาตรฐานสินค้าสิ่งบ่งชี้ทางภูมิศาสตร์

๑. **กลุ่มผู้ขอ** (ผู้รับผิดชอบผลิตภัณฑ์ “ผ้าไหมมัดหมี่ขึ้นดินแดงบุรีรัมย์”) ควบคุมตรวจสอบเอง โดยผู้ผลิตเป็นผู้ตรวจสอบตนเอง โดยมีการบันทึกข้อมูลเป็นหลักฐานเอกสารการตรวจสอบได้ ตามแบบบันทึกการปฏิบัติงานสำหรับผู้ผลิตเพื่อประกอบการขอรับรองสินค้า GI ผ้าไหมมัดหมี่ขึ้นดินแดงบุรีรัมย์ (แบบ GI-CTD.๐๑) และแบบบันทึกปริมาณการผลิตหรือรับสินค้า และปริมาณการจำหน่ายของกลุ่มผู้ผลิต /กลุ่มผู้ประกอบการค้า (แบบ GI-CTD.๐๒) ดำเนินการผลิตตามคู่มือปฏิบัติงานและแผนการควบคุมตรวจสอบสำหรับสมาชิกผู้ขอใช้สิ่งบ่งชี้ทางภูมิศาสตร์ (Geographical Indication : GI) ผ้าไหมมัดหมี่ขึ้นดินแดงบุรีรัมย์

### ๒. คณะกรรมการระดับพื้นที่ ประกอบด้วย

- |  |                            |
|--|----------------------------|
| ๑) นายอำเภอพื้นที่ที่ขอใช้ตราสัญลักษณ์สิ่งบ่งชี้ทางภูมิศาสตร์  | ประธานกรรมการ              |
| ๒) เกษตรอำเภอพื้นที่ที่ขอใช้ตราสัญลักษณ์สิ่งบ่งชี้ทางภูมิศาสตร์  | กรรมการ                    |
| ๓) พัฒนาการอำเภอพื้นที่ที่ขอใช้ตราสัญลักษณ์สิ่งบ่งชี้ทางภูมิศาสตร์                                     | กรรมการ                    |
| ๔) ผู้เชี่ยวชาญด้านผ้าและเครื่องแต่งกาย มหาวิทยาลัยราชภัฏบุรีรัมย์                                     | กรรมการ                    |
| ๕) ผู้แทนพาณิชย์จังหวัดบุรีรัมย์   | กรรมการ                    |
| ๖) ผู้แทนประธานเครือข่าย OTOP บุรีรัมย์  | กรรมการ                    |
| ๗) หัวหน้ากลุ่มงานบริการวิชาการและถ่ายทอดเทคโนโลยี<br>ศูนย์หม่อนไหมเฉลิมพระเกียรติฯ บุรีรัมย์          | กรรมการและเลขานุการ        |
| ๘) นักวิชาการเกษตร กลุ่มงานบริการวิชาการและถ่ายทอดเทคโนโลยี<br>ศูนย์หม่อนไหมเฉลิมพระเกียรติฯ บุรีรัมย์ | กรรมการและผู้ช่วยเลขานุการ |

### อำนาจหน้าที่

๑) พิจารณาร่างคำขอขึ้นทะเบียน และจัดทำทะเบียนสมาชิกกลุ่มผู้ผลิตและผู้จำหน่ายที่ประสงค์ขอใช้ตราสัญลักษณ์สิ่งบ่งชี้ทางภูมิศาสตร์ “ผ้าไหมมัดหมี่ขึ้นดินแดงบุรีรัมย์”

๒) รับคำขอใช้ตราสัญลักษณ์สิ่งบ่งชี้ทางภูมิศาสตร์ “ผ้าไหมมัดหมี่ขึ้นดินแดงบุรีรัมย์” โดยมอบหมายให้ศูนย์หม่อนไหมเฉลิมพระเกียรติฯ บุรีรัมย์ เป็นเจ้าพนักงานรับคำขอใช้ตราสัญลักษณ์สิ่งบ่งชี้ทางภูมิศาสตร์ “ผ้าไหมมัดหมี่ขึ้นดินแดงบุรีรัมย์” และรายงานให้คณะกรรมการระดับพื้นที่เข้าตรวจสอบตามอำนาจหน้าที่ และรายงานผลการดำเนินการให้คณะกรรมการระดับพื้นที่ทราบ

๓) พิจารณาตรวจสอบคำขอใช้ตราสัญลักษณ์สิ่งบ่งชี้ทางภูมิศาสตร์ “ผ้าไหมมัดหมี่ขึ้นดินแดงบุรีรัมย์” ให้เป็นไปตามหลักเกณฑ์ เงื่อนไขของคู่มือปฏิบัติงานของสมาชิกที่ประสงค์ขอใช้ตราสัญลักษณ์สิ่งบ่งชี้ทางภูมิศาสตร์ “ผ้าไหมมัดหมี่ขึ้นดินแดงบุรีรัมย์”

๔) จัดทำคู่มือปฏิบัติงานของสมาชิกที่ประสงค์ขอใช้ตราสัญลักษณ์สิ่งบ่งชี้ทางภูมิศาสตร์ “ผ้าไหมมัดหมี่ขึ้นดินแดงบุรีรัมย์”

๕) ติดตาม ตรวจสอบการดำเนินการของสมาชิกผู้ขอขึ้นทะเบียนขอใช้สิ่งบ่งชี้ทางภูมิศาสตร์ “ผ้าไหมมัดหมี่ขึ้นดินแดงบุรีรัมย์” อย่างต่อเนื่อง

๖) จัดทำรายงานผลการดำเนินการและการตรวจสอบให้คณะกรรมการระดับจังหวัดทราบ

๗) ส่งเสริมและสนับสนุนกิจกรรมด้านสิ่งบ่งชี้ทางภูมิศาสตร์

๘) ปฏิบัติงานอื่น ๆ ที่ได้รับมอบหมาย

## ๒.๒ คณะกรรมการระดับจังหวัด ประกอบด้วย

|  |                     |
|--|---------------------|
| ๑) ผู้ว่าราชการจังหวัดบุรีรัมย์                        | ประธานกรรมการ       |
| ๒) รองผู้ว่าราชการจังหวัดบุรีรัมย์ที่ได้รับมอบหมาย     | รองประธานกรรมการ    |
| ๓) ปลัดจังหวัดบุรีรัมย์                                | กรรมการ             |
| ๔) อธิการบดีมหาวิทยาลัยราชภัฏบุรีรัมย์                 | กรรมการ             |
| ๕) พัฒนาการจังหวัดบุรีรัมย์                            | กรรมการ             |
| ๖) เกษตรจังหวัดบุรีรัมย์                               | กรรมการ             |
| ๗) เกษตรและสหกรณ์จังหวัดบุรีรัมย์                      | กรรมการ             |
| ๘) วัฒนธรรมจังหวัดบุรีรัมย์                            | กรรมการ             |
| ๙) อุตสาหกรรมจังหวัดบุรีรัมย์                          | กรรมการ             |
| ๑๐) สหกรณ์จังหวัดบุรีรัมย์                             | กรรมการ             |
| ๑๑) ประธานหอการค้าจังหวัดบุรีรัมย์                     | กรรมการ             |
| ๑๒) ประธานสภาอุตสาหกรรมจังหวัดบุรีรัมย์                | กรรมการ             |
| ๑๓) ประธานเครือข่าย OTOP จังหวัดบุรีรัมย์              | กรรมการ             |
| ๑๔) ผู้อำนวยการศูนย์หม่อนไหมเฉลิมพระเกียรติฯ บุรีรัมย์ | กรรมการและเลขานุการ |
| ๑๕) พาณิชย์จังหวัดบุรีรัมย์                            | กรรมการและเลขานุการ |

### อำนาจหน้าที่

- ๑) กำหนดหลักเกณฑ์ แนวทางการดำเนินการของระบบการควบคุมคุณภาพและมาตรฐานสินค้าสิ่งบ่งชี้ทางภูมิศาสตร์ไทย การตรวจสอบ และการจำหน่ายสินค้า “ผ้าไหมมัดหมี่ขึ้นดินแดงบุรีรัมย์”
- ๒) พิจารณานุญาต หรือเพิกถอนการใช้ตราสัญลักษณ์สิ่งบ่งชี้ทางภูมิศาสตร์ “ผ้าไหมมัดหมี่ขึ้นดินแดงบุรีรัมย์” ของผู้ยื่นคำขอใช้ที่ผ่านการตรวจสอบจากคณะกรรมการระดับพื้นที่แล้ว
- ๓) พิจารณาแก้ไข หาข้อยุติกรณีเกิดปัญหาการละเมิดข้อร้องเรียน ข้อพิพาทและข้อเสียหายที่เกิดจากการใช้ตราสัญลักษณ์สิ่งบ่งชี้ทางภูมิศาสตร์ “ผ้าไหมมัดหมี่ขึ้นดินแดงบุรีรัมย์”
- ๔) กำหนดนโยบาย กิจกรรมส่งเสริมและสนับสนุนสินค้าสิ่งบ่งชี้ทางภูมิศาสตร์ “ผ้าไหมมัดหมี่ขึ้นดินแดงบุรีรัมย์” และสนับสนุนการดำเนินการของคณะกรรมการระดับพื้นที่
- ๕) เผยแพร่ ประชาสัมพันธ์สินค้าสิ่งบ่งชี้ทางภูมิศาสตร์ “ผ้าไหมมัดหมี่ขึ้นดินแดงบุรีรัมย์” เพื่อเพิ่มมูลค่าให้กับสินค้าและภาพลักษณ์ที่ดีให้กับจังหวัด
- ๖) ส่งเสริมและสนับสนุนกิจกรรมด้านสิ่งบ่งชี้ทางภูมิศาสตร์
- ๗) แต่งตั้งคณะทำงานที่เกี่ยวข้องเพื่อให้การตราสัญลักษณ์สิ่งบ่งชี้ทางภูมิศาสตร์ “ผ้าไหมมัดหมี่ขึ้นดินแดงบุรีรัมย์” มีประสิทธิภาพและบรรลุวัตถุประสงค์



คำสั่งจังหวัดบุรีรัมย์ แต่งตั้งคณะกรรมการควบคุมตรวจสอบกระบวนการผลิตและจำหน่าย  
สินค้าสิ่งบ่งชี้ทางภูมิศาสตร์ไทย “ผ้าไหมมัดหมี่ขึ้นดินแดงบุรีรัมย์”



คำสั่งจังหวัดบุรีรัมย์

ที่ ๑๓๓ /๒๕๖๖

เรื่อง แต่งตั้งคณะกรรมการควบคุมตรวจสอบกระบวนการผลิตและจำหน่ายสินค้าสิ่งบ่งชี้ทางภูมิศาสตร์ไทย  
“ผ้าไหมมัดหมี่ขึ้นดินแดงบุรีรัมย์”

ตามที่ กรมทรัพย์สินทางปัญญา กระทรวงพาณิชย์ ได้ประกาศขึ้นทะเบียนสิ่งบ่งชี้ทางภูมิศาสตร์  
สินค้า “ผ้าไหมมัดหมี่ขึ้นดินแดงบุรีรัมย์” ทะเบียนเลขที่ สข ๕๘๑๐๐๗๒ เมื่อวันที่ ๖ สิงหาคม พ.ศ. ๒๕๕๘  
และจังหวัดบุรีรัมย์ได้มีคำสั่งจังหวัดบุรีรัมย์ ที่ ๒๕๐๒๗/๒๕๕๘ ลงวันที่ ๓๐ ตุลาคม ๒๕๕๘ เรื่อง แต่งตั้ง  
คณะกรรมการควบคุมตรวจสอบกระบวนการผลิตและจำหน่ายสินค้าสิ่งบ่งชี้ทางภูมิศาสตร์ “ผ้าไหมมัดหมี่  
ขึ้นดินแดงบุรีรัมย์” เพื่อกำกับดูแลการบริหารจัดการตรวจสอบและควบคุมคุณภาพและพิจารณารับรองคำขอของ  
ผู้ยื่นคำขออนุญาตใช้ตราสิ่งบ่งชี้ทางภูมิศาสตร์ไทย ผ้าไหมมัดหมี่ขึ้นดินแดงบุรีรัมย์ ไปแล้วนั้น

เพื่อให้สินค้าสิ่งบ่งชี้ทางภูมิศาสตร์ “ผ้าไหมมัดหมี่ขึ้นดินแดงบุรีรัมย์” เป็นสินค้าที่มีคุณภาพ  
ได้มาตรฐานเป็นที่ยอมรับของผู้บริโภค และกระตุ้นให้ผู้ผลิตเสริมสร้างและรักษาคุณภาพสินค้าและเอกลักษณ์  
ในสินค้า ป้องกันการนำชื่อเสียงของผ้าไหมมัดหมี่ขึ้นดินแดงบุรีรัมย์ไปแอบอ้างโดยทุจริตเพื่อแสวงหาผลประโยชน์  
และสามารถบริหารจัดการสินค้าสิ่งบ่งชี้ทางภูมิศาสตร์ไทย “ผ้าไหมมัดหมี่ขึ้นดินแดงบุรีรัมย์” ให้เป็นไป  
ด้วยความเรียบร้อยและสอดคล้องกับสถานการณ์ปัจจุบัน จังหวัดบุรีรัมย์จึงยกเลิกคำสั่งจังหวัดบุรีรัมย์  
ที่ ๒๕๐๒๗/๒๕๕๘ ลงวันที่ ๓๐ ตุลาคม ๒๕๕๘ และมีคำสั่งแต่งตั้งคณะกรรมการควบคุมตรวจสอบกระบวนการ  
ผลิตและจำหน่ายสินค้าสิ่งบ่งชี้ทางภูมิศาสตร์ไทย “ผ้าไหมมัดหมี่ขึ้นดินแดงบุรีรัมย์” โดยมีองค์ประกอบ ดังนี้

**๑. คณะกรรมการระดับจังหวัด**

**๑.๑ องค์ประกอบ**

|  |                  |
|--|------------------|
| ๑) ผู้ว่าราชการจังหวัดบุรีรัมย์                    | ประธานกรรมการ    |
| ๒) รองผู้ว่าราชการจังหวัดบุรีรัมย์ที่ได้รับมอบหมาย | รองประธานกรรมการ |
| ๓) ปลัดจังหวัดบุรีรัมย์                            | กรรมการ          |
| ๔) อธิการบดีมหาวิทยาลัยราชภัฏบุรีรัมย์             | กรรมการ          |
| ๕) พัฒนาการจังหวัดบุรีรัมย์                        | กรรมการ          |
| ๖) เกษตรจังหวัดบุรีรัมย์                           | กรรมการ          |
| ๗) เกษตรและสหกรณ์จังหวัดบุรีรัมย์                  | กรรมการ          |
| ๘) วัฒนธรรมจังหวัดบุรีรัมย์                        | กรรมการ          |
| ๙) อุตสาหกรรมจังหวัดบุรีรัมย์                      | กรรมการ          |
| ๑๐) สหกรณ์จังหวัดบุรีรัมย์                         | กรรมการ          |
| ๑๑) ประธานหอการค้าจังหวัดบุรีรัมย์                 | กรรมการ          |

/๑๒) ประธาน...

|  |                     |
|--|---------------------|
| ๑๒) ประธานสภาอุตสาหกรรมจังหวัดบุรีรัมย์                | กรรมการ             |
| ๑๓) ประธานเครือข่าย OTOP จังหวัดบุรีรัมย์              | กรรมการ             |
| ๑๔) ผู้อำนวยการศูนย์หม่อนไหมเฉลิมพระเกียรติฯ บุรีรัมย์ | กรรมการและเลขานุการ |
| ๑๕) พาณิชย์จังหวัดบุรีรัมย์                            | กรรมการและเลขานุการ |

### ๑.๒ อำนาจหน้าที่

- ๑) กำหนดหลักเกณฑ์ แนวทางการดำเนินการของระบบควบคุมคุณภาพ และมาตรฐานสินค้าสิ่งบ่งชี้ทางภูมิศาสตร์ไทย การตรวจสอบ และการจำหน่ายสินค้า “ผ้าไหมมัดหมี่ขึ้นดินแดงบุรีรัมย์”
- ๒) พิจารณานุญาต หรือเพิกถอน การใช้ตราสัญลักษณ์สิ่งบ่งชี้ทางภูมิศาสตร์ “ผ้าไหมมัดหมี่ขึ้นดินแดงบุรีรัมย์” ของผู้ยื่นคำขอใช้ที่ผ่านการตรวจสอบจากคณะกรรมการระดับพื้นที่แล้ว
- ๓) พิจารณาแก้ไข หาข้อยุติกรณีเกิดปัญหาการละเมิด ขอร้องเรียน ข้อพิพาท และข้อเสียหายที่เกิดจากการใช้ตราสัญลักษณ์สิ่งบ่งชี้ทางภูมิศาสตร์ “ผ้าไหมมัดหมี่ขึ้นดินแดงบุรีรัมย์”
- ๔) กำหนดนโยบาย กิจกรรมส่งเสริมและสนับสนุนสินค้าสิ่งบ่งชี้ทางภูมิศาสตร์ “ผ้าไหมมัดหมี่ขึ้นดินแดงบุรีรัมย์” และสนับสนุนการดำเนินการของคณะกรรมการระดับพื้นที่
- ๕) เผยแพร่ ประชาสัมพันธ์สินค้าสิ่งบ่งชี้ทางภูมิศาสตร์ “ผ้าไหมมัดหมี่ขึ้นดินแดงบุรีรัมย์” เพื่อเพิ่มมูลค่าให้กับสินค้าและสร้างภาพลักษณ์ที่ดีให้กับจังหวัด
- ๖) ส่งเสริมและสนับสนุนกิจกรรมด้านสิ่งบ่งชี้ทางภูมิศาสตร์
- ๗) แต่งตั้งคณะทำงานที่เกี่ยวข้องเพื่อให้การใช้ตราสัญลักษณ์สิ่งบ่งชี้ทางภูมิศาสตร์ “ผ้าไหมมัดหมี่ขึ้นดินแดงบุรีรัมย์” มีประสิทธิภาพและบรรลุวัตถุประสงค์

### ๒. คณะกรรมการระดับพื้นที่

#### ๒.๑ องค์ประกอบ

- ๑) นายอำเภอพื้นที่ที่ขอใช้ตราสัญลักษณ์สิ่งบ่งชี้ทางภูมิศาสตร์ ประธานกรรมการ
- ๒) เกษตรอำเภอพื้นที่ที่ขอใช้ตราสัญลักษณ์สิ่งบ่งชี้ทางภูมิศาสตร์ กรรมการ
- ๓) พัฒนาการอำเภอพื้นที่ที่ขอใช้ตราสัญลักษณ์สิ่งบ่งชี้ทางภูมิศาสตร์ กรรมการ
- ๔) ผู้เชี่ยวชาญด้านผ้าและเครื่องแต่งกาย มหาวิทยาลัยราชภัฏบุรีรัมย์ กรรมการ
- ๕) ผู้แทนพาณิชย์จังหวัดบุรีรัมย์ กรรมการ
- ๖) ผู้แทนประธานเครือข่าย OTOP บุรีรัมย์ กรรมการ
- ๗) หัวหน้ากลุ่มงานบริการวิชาการและถ่ายทอดเทคโนโลยี  
ศูนย์หม่อนไหมเฉลิมพระเกียรติฯ บุรีรัมย์ กรรมการและเลขานุการ
- ๘) นักวิชาการเกษตร กลุ่มงานบริการวิชาการและถ่ายทอดเทคโนโลยี  
ศูนย์หม่อนไหมเฉลิมพระเกียรติฯ บุรีรัมย์ กรรมการและผู้ช่วยเลขานุการ

## ๒.๒ อำนาจหน้าที่

- ๑) พิจารณาร่างคำขอขึ้นทะเบียน และจัดทำทะเบียนสมาชิกกลุ่มผู้ผลิตและผู้จำหน่ายที่ประสงค์ขอใช้ตราสัญลักษณ์สิ่งบ่งชี้ทางภูมิศาสตร์ “ผ้าไหมมัดหมี่ขึ้นดินแดงบุรีรัมย์”
- ๒) รับคำขอใช้ตราสัญลักษณ์สิ่งบ่งชี้ทางภูมิศาสตร์ “ผ้าไหมมัดหมี่ขึ้นดินแดงบุรีรัมย์” โดยมอบหมายให้ศูนย์หม่อนไหมเฉลิมพระเกียรติฯ บุรีรัมย์ เป็นเจ้าพนักงานรับคำขอใช้ตราสัญลักษณ์สิ่งบ่งชี้ทางภูมิศาสตร์ “ผ้าไหมมัดหมี่ขึ้นดินแดงบุรีรัมย์” และรายงานให้คณะกรรมการระดับพื้นที่เข้าตรวจสอบตามอำนาจหน้าที่ และรายงานผลการดำเนินการให้คณะกรรมการระดับพื้นที่ทราบ
- ๓) พิจารณาตรวจสอบคำขอใช้ตราสัญลักษณ์สิ่งบ่งชี้ทางภูมิศาสตร์ “ผ้าไหมมัดหมี่ขึ้นดินแดงบุรีรัมย์” ให้เป็นไปตามหลักเกณฑ์ เงื่อนไขของคู่มือปฏิบัติงานของสมาชิกที่ประสงค์ขอใช้ตราสัญลักษณ์สิ่งบ่งชี้ทางภูมิศาสตร์ “ผ้าไหมมัดหมี่ขึ้นดินแดงบุรีรัมย์”
- ๔) จัดทำคู่มือปฏิบัติงานของสมาชิกที่ประสงค์ขอใช้ตราสัญลักษณ์สิ่งบ่งชี้ทางภูมิศาสตร์ “ผ้าไหมมัดหมี่ขึ้นดินแดงบุรีรัมย์”
- ๕) ติดตาม ตรวจสอบการดำเนินการของสมาชิกผู้ขอขึ้นทะเบียนขอใช้สิ่งบ่งชี้ทางภูมิศาสตร์ “ผ้าไหมมัดหมี่ขึ้นดินแดงบุรีรัมย์” อย่างต่อเนื่อง
- ๖) จัดทำรายงานผลการดำเนินการและการตรวจสอบให้คณะกรรมการระดับจังหวัดทราบ
- ๗) ส่งเสริมและสนับสนุนกิจกรรมด้านสิ่งบ่งชี้ทางภูมิศาสตร์
- ๘) ปฏิบัติงานอื่น ๆ ที่ได้รับมอบหมาย

ทั้งนี้ ตั้งแต่บัดนี้เป็นต้นไป

สั่ง ณ วันที่ ๖ เดือน มกราคม พ.ศ. ๒๕๖๖



(นายไชยวัฒน์ จุนทรพงศ์)  
ผู้ว่าราชการจังหวัดบุรีรัมย์

คู่มือปฏิบัติงานสำหรับสมาชิกผู้ขอใช้สิ่งบ่งชี้ทางภูมิศาสตร์ (Geographical Indication : GI)  
 “ผ้าไหมมัดหมี่ขึ้นดินแดงบุรีรัมย์”  
 (Phamai-madmee-Cinteandang Buriram)

ผ้าไหมมัดหมี่ขึ้นดินแดงบุรีรัมย์ (Phamai-madmee-Cinteandang Buriram) หมายถึง ผ้าไหมมัดหมี่ที่ทอประดิษฐ์ขึ้นให้เกิดลวดลายบนผืนผ้า โดยมีเส้นยืนและเส้นพุ่ง หัวขึ้นและตีนขึ้นเป็นสีแดง ทอ ลวดลายให้เด่นบนผืนผ้าด้วยการมัดหมี่ และทอเรียงเส้นตามลักษณะลายต่อเนื่องกัน เป็นผ้าเอกลักษณ์ ท้องถิ่นของชาวจังหวัดบุรีรัมย์

#### ๑. ลักษณะทางกายภาพ

๑.๑ เป็นผ้าไหมที่ทอลวดลายจากกรรมวิธีมัดหมี่อย่างเดี่ยว ประกอบด้วยเส้นไหมยืนและเส้นไหมพุ่งที่ผ่านการตีเกลียวด้วยเครื่องตีเกลียวแบบดั้งเดิม (ไน) ทอด้วยกี่ทอมือ (กี่กระทบ) พิมพ์ ๒ ตะกอ หรืออาจใช้มากกว่า ๒ ตะกอ

๑.๒ เส้นยืนเป็นไหมน้อยกว่าไหมพันธุ์ไทยพื้นบ้าน หรือพันธุ์ไทยปรับปรุง ขนาดเส้น ๑๐๐ ดีเนีย (Denier) หรือสาดด้วยมือ

๑.๓ เส้นพุ่งเป็นไหมน้อยกว่าไหมพันธุ์ไทยพื้นบ้านที่ผ่านการมัดหมี่ ขนาดเส้น ๑๕๐ ดีเนีย (Denier) หรือสาดด้วยมือ

๑.๔ ย้อมด้วยสีเคมีที่ปลอดภัยไม่มีสารพิษตกค้าง ไม่ทำลายสิ่งแวดล้อม หรืออาจใช้สีธรรมชาติ

#### ๒. ประเภทสินค้า

ผ้ามีความกว้างไม่น้อยกว่า ๑ เมตร ความยาวไม่น้อยกว่า ๒ เมตร

#### ๓. ขอบเขตพื้นที่การผลิตผ้าไหม

ในเขตจังหวัดบุรีรัมย์ จำนวน ๒๓ อำเภอ ประกอบด้วย ๑. อำเภอเมืองบุรีรัมย์ ๒. อำเภอคูเมือง ๓. อำเภอกระสัง ๔. อำเภอนางรอง ๕. อำเภอหนองกี่ ๖. อำเภอละหานทราย ๗. อำเภอประโคนชัย ๘. อำเภอบ้านกรวด ๙. อำเภอพุทไธสง ๑๐. อำเภอลำปลายมาศ ๑๑. อำเภอสตึก ๑๒. อำเภอปะคำ ๑๓. อำเภอนาโพธิ์ ๑๔. อำเภอหนองหงส์ ๑๕. อำเภอพลับพลาชัย ๑๖. อำเภอห้วยราช ๑๗. อำเภอโนนสุวรรณ ๑๘. อำเภอชำนิ ๑๙. อำเภอบ้านใหม่ไชยพจน์ ๒๐. อำเภอโนนดินแดง ๒๑. อำเภอบ้านด่าน ๒๒. อำเภอแคนดง ๒๓. อำเภอเฉลิมพระเกียรติ

#### ๔. กระบวนการผลิต

##### ๔.๑ เส้นไหม (มาตรฐาน มกษ ๘๐๐๐-๒๕๕๕)

##### ๑) กรณีผลิตเส้นไหมในพื้นที่

๑.๑) การปลูกหม่อน การดูแลรักษา และการเก็บเกี่ยวใบหม่อน ให้ปฏิบัติตามหลักวิชาการ เช่น พันธุ์บุรีรัมย์ ๖๐, พันธุ์บุรีรัมย์ ๔ เป็นต้น

๑.๒) การเลี้ยงไหม (ใช้ไหมพันธุ์พื้นบ้าน หรือไหมพันธุ์ไทยปรับปรุง)

- ให้ใบหม่อนเป็นอาหารหลัก

- เลี้ยงตามหลักวิชาการการเลี้ยงไหมที่ถูกต้องและให้อาหารเหมาะสมกับวัยของหนอนไหมจนไหมสุก

- เก็บไหมวัย ๕ ที่สุกเข้าจ่อในสถานที่ที่มีสภาพแวดล้อมที่ดีเหมาะสม  
- หลังจากไหมทำรังไม่ต่ำกว่า ๓-๔ วัน ให้เก็บรังไหมออกจากจ่อในช่วงเวลาบ่ายมาแผ่กระจายในกระดังขึ้นเลี้ยงไหม เพื่อไม่ให้เกิดความชื้นและความร้อนที่มีผลต่อการสาวเส้นไหมและคุณภาพเส้นไหม

#### ๑.๓) การสาวไหม

- ใช้วิธีการสาวด้วยมือลงในภาชนะ หรือสาวเข้าอักสำหรับไหมเส้นพุ่ง แต่ไหมเส้นยืนจะสาวด้วยมือลงในภาชนะ หรือสาวเข้าอัก หรือแหล่งแบบง่ายเท่านั้น ความโตของเส้นไหมที่สาวขึ้นอยู่กับขนาดเส้นไหมที่ต้องการใช้ (เส้นยืนและเส้นพุ่ง)

#### ๑.๔) การฟอกย้อมสี

- ใช้สีเคมีที่ปลอดภัยไม่มีสารพิษตกค้าง และไม่ทำลายสิ่งแวดล้อม หรืออาจใช้สีธรรมชาติ

#### ๒) กรณีซื้อเส้นไหมนอกพื้นที่

๒.๑) คัดเลือกซื้อเส้นไหมให้ได้ขนาดมาตรฐานตามคุณลักษณะของผ้า

๒.๒) ต้องเป็นเส้นไหมพันธุ์ไทยพื้นบ้าน หรือพันธุ์ไทยปรับปรุงที่มีการเลี้ยงไหมและผลิตในเขตจังหวัดบุรีรัมย์ หรือเขตภาคตะวันออกเฉียงเหนือของประเทศไทยเท่านั้น

#### ๔.๒ ผ้าไหม

การย้อมและทอเป็น ๔ ส่วน

ส่วนที่ ๑ ส่วนหัวขึ้นเป็นสีแดง ขนาดกว้างประมาณ ๕-๖ นิ้ว

ส่วนที่ ๒ ส่วนกลางของผืนผ้า หรือตัวผ้า เส้นยืนเป็นสีดำหรือสีเม็ดมะขาม (สีน้ำตาลเข้ม) มัดหมี่ทอลวดลายให้เด่นบนผืนผ้าด้วยการมัดหมี่ และทอเรียงเส้นตามลักษณะลายต่อเนื่องกัน ไม่มีการทอแทรกด้วยเส้นไหมควบ (หางกระรอก)

ส่วนที่ ๓ เขื่อนผ้า ส่วนที่เป็นเส้นยืนระหว่างรอยต่อตีนขึ้นกับตัวผ้า ประกอบด้วยสีขาว และสีเหลือง

ส่วนที่ ๔ ส่วนตีนขึ้นเป็นสีแดง ขนาดกว้างประมาณ ๕-๖ นิ้ว ทั้งนี้ ลวดลายหมี่ที่ปรากฏบนตีนขึ้นต้องเป็นลายเชิงต่อเนื่อง

#### ๑) การเตรียมอุปกรณ์

๑.๑) กี่ทอผ้าเป็นกี่พื้นเมือง โครงสร้างไม้เนื้อแข็งหรือเหล็ก ใช้การพุ่งกระสวยด้วยมือ (กี่กระทบ)

๑.๒) ตะกอเขาย่า (ไม้เหยียบบุก) จัดเก็บตะกอเขาย่าเพื่อทอโครงสร้างของผ้ามัดหมี่แบบลายขัดคือการเก็บตะกอ ๒ ตะกอเข้ากับไหมเส้นยืนเป็น ๒ ชุด สลับกัน หรืออาจใช้การทอมากกว่า ๒ ตะกอ

## ๒) การเตรียมเส้นไหม

### ๒.๑) การเตรียมเส้นยืน

ม้วนเรียงเก็บเส้นไหมยืนให้ครบเท่ากับจำนวนช่องฟันหวีที่ใช้ตามความยาวของผืนผ้า (ประมาณ ๒๐ เมตร) เริ่มจากตีเกลียวเส้นไหม นำไหมพอกขาวและย้อมสี กรอไหมใส่หลอดหรืออ๊ก ๔-๑๐ อ๊ก และนำมาตั้งเรียงในหลักหน้าม้าเดินเส้นไหม ทำการเดินเรียงเส้นไหมให้ได้จำนวนเท่ากับความกว้างและความยาวตามต้องการ ซึ่งคำนวณจากความถี่ ฟันพิมที่ใช้ไม่ต่ำกว่า ๔๐-๔๒ ช่องฟันต่อนิ้ว (เลือกใช้ให้เหมาะสมกับขนาดของเส้นไหม) เรียงเส้นยืนตามลักษณะสีผ้าที่กำหนดในคุณลักษณะ และเอกลักษณ์ของผ้าไหมมัดหมี่ขึ้นต้นแดงบุรีรัมย์คือหัวขึ้นและต้นขึ้นที่มีสีแดง ซึ่งการย้อมใช้สีแดงผสมสีเหลืองเพื่อให้ได้เฉดสีแดงที่เป็นเอกลักษณ์ของผ้า

### ๒.๒) การเตรียมเส้นพุ่ง (เส้นไหมมัดหมี่)

เริ่มจากนำเส้นไหมตีเกลียว พอกขาว ย้อมสี กรอเข้าอ๊ก และนำมาด้านหลังโงงเดินเส้นไหมหมี่ทำการเดินเรียงเส้นไหมให้ได้ขนาดตามความต้องการของหน้าฟันหวี (พิม) และความกว้างของลักษณะลวดลาย เช่น ๒๕, ๔๙, ๗๓, ๘๑ ฯลฯ ช่องหมี่ (๑ ลำ = ๔ เส้นต่อการทอแต่ละลำ) เป็นต้น แล้วนำเส้นหมี่ที่ได้ไปผูกเรียงตั้งให้แน่นและมัดลวดลายตามลักษณะโครงสร้างลาย เมื่อย้อมเสร็จสีที่ ๑ นำหมี่ที่ได้ไปย้อมสีที่ ๒ มัดสีที่ ๒ เสร็จ นำไปย้อมสีต่อ ๆ ไปจนครบทุกสีตามตัวอย่างลาย (ปกติจะมีผืนผ้าตัวอย่างเก็บรักษา) และนำมาตัดเชือกมัดออกและนำเส้นหมี่กรอเข้าอ๊ก กรอเข้าหลอด เก็บเรียงลำดับหลอดตามลักษณะลาย นำหลอดมาใส่ในกระสวยพุ่งมือกระสวยละ ๑ หลอด เพื่อใช้ทอต่อไป

## ๔.๓ การทอ

๑) สืบต่อเส้นไหม (ต่อตะกอ) ด้านยืนเข้ากับแกนม้วนไหมด้านยืน โดยมีฟันหวีและตะกอยู่ตรงกลาง เรียงเส้นไหมแต่ละเส้นเข้าในตะกอแต่ละชุด และต่อปลายเส้นไหมเข้าด้วยกัน โดยเรียงจากขวาไปซ้ายจนหมดหน้าพิมเข้ากับแกนม้วนผ้าอีกด้านหนึ่ง เมื่อเสร็จนำไปตรึงที่กึ่งทอผ้า จากนั้นเลื่อนตะกอผ่านรอยต่อ จึงเริ่มการทอชุดนี้ไม่ให้รอยต่อหลุดขาดออกจากกัน ปรับความตึงหย่อนให้พอเหมาะ

๒) กรณีทอ ๒ ตะกอ เริ่มการทอโดยการย่ำตะกอ เพื่อแยกหมู่ตะกอเปิดช่องเส้นไหมด้านยืนชุดที่ ๑ จะถูกแยกออก และเกิดช่องว่างเปิดทางให้การสอดกระสวยด้านพุ่งผ่านสลัตะกอชุดนำแล้วกระทบฟันหวีให้เส้นไหมหมี่แน่นชิดกัน ยกตะกอชุดที่ ๒ สอดกระสวยด้านพุ่งกลับพร้อมดึงเส้นพุ่งให้เรียงลวดลายหมี่ให้สม่ำเสมอและสวยงามตามต้นแบบแล้วกระทบฟันหวีทุกเส้นพุ่ง ๔ เส้น ลวดลายจะต่อเนื่องไปเรื่อย ๆ เพื่อเพิ่มความกว้างของลวดลายต่อเนื่องกันไปตลอดความยาวของผืนผ้าที่กำหนดความยาวเป็นมาตรฐานเอาไว้ เช่น ผ้าขึ้นจะยาวไม่น้อยกว่า ๒ เมตร ผ้าชุดยาวไม่น้อยกว่า ๔ เมตร เป็นต้น

๓) กระทบฟันหวี (พิม) เมื่อสอดกระสวยด้านพุ่งผ่านที่จะกระทบฟันหวี เพื่อให้การเรียงตัวของเส้นพุ่งแนบติดกับไว้เนื้อผ้าที่แน่นหนาและสม่ำเสมอ

๔) การเก็บหรือม้วนผ้าเมื่อทอผ้าได้ปริมาณมากพอแล้ว จะม้วนเก็บผ้าในแถบม้วนผ้า (ครึ่งละ ๓๐ เซนติเมตร) โดยการผ่อนแรงดึงของแกนด้านยืนให้คลายออกแล้วม้วนเก็บ และปรับความตึงหย่อนของเส้นยืนใหม่อีกครั้งให้พอเหมาะและทำการทอต่อไป

#### ๕. การบรรจุหีบห่อ

หากมีฉลาก ต้องมีรายละเอียดบนฉลากสินค้าให้ประกอบด้วยคำว่า “ผ้าไหมมัดหมี่ขึ้นตีนแดงบุรีรัมย์” และ/หรือ “Phamai-madmee-Cinteandang Buriram”

#### ๖. การติดฉลากสินค้า

๖.๑ หากมีฉลากสินค้า ให้ติดฉลากที่ผลิตภัณฑ์ หรือบรรจุภัณฑ์สินค้าผ้าไหม (ถ้ามี)

๖.๒ หากมีฉลากสินค้า รายละเอียดต้องระบุคำว่า “ผ้าไหมมัดหมี่ขึ้นตีนแดงบุรีรัมย์” และ/หรือ “Phamai-madmee-Cinteandang Buriram” หรืออาจมีรูปภาพประกอบ นอกจากนี้ อาจมีรายละเอียดเพิ่มเติม ดังนี้

- ประเภทการทอผ้า
- แหล่งที่มาของเส้นไหม
- สีที่ย้อม สีเคมี สีธรรมชาติ
- ขนาดความกว้าง ความยาวของผ้า
- จำนวนตะกอ
- ข้อเสนอแนะในการดูแลรักษา
- เรื่องราวหรือความเป็นมาของผ้าไหมมัดหมี่ขึ้นตีนแดงบุรีรัมย์ (พอสังเขป)
- ชื่อ ที่อยู่ของผู้ผลิต
- เครื่องหมายการค้า

#### ๗. เครื่องหมายสิ่งบ่งชี้ทางภูมิศาสตร์

๗.๑ ผู้ที่จะใช้เครื่องหมายสิ่งบ่งชี้ทางภูมิศาสตร์ (GI) ได้ จะต้องเป็นผู้ได้รับอนุญาตให้ใช้เครื่องหมายสิ่งบ่งชี้ทางภูมิศาสตร์ (GI) จากกรมทรัพย์สินทางปัญญาแล้วเท่านั้น กรณีเป็นผู้ที่ได้รับอนุญาตให้ใช้เครื่องหมายสิ่งบ่งชี้ทางภูมิศาสตร์ (GI) จากกรมทรัพย์สินทางปัญญาแล้ว ให้แสดงเครื่องหมายสิ่งบ่งชี้ทางภูมิศาสตร์ผ้าไหมมัดหมี่ขึ้นตีนแดงบุรีรัมย์ และหมายเลขทะเบียนไว้บนฉลากสินค้า ขนาดเครื่องหมายที่ติดบนผลิตภัณฑ์ กว้าง ๑.๕ นิ้ว สูง ๒ นิ้ว โดยประมาณที่ฉลากสินค้าทุกชิ้น



๗.๒ ผู้ผลิตและผู้ประกอบการค้าที่ได้รับหนังสือรับรองสิ่งบ่งชี้ทางภูมิศาสตร์ ผ้าไหมมัดหมี่ขึ้นตีนแดงบุรีรัมย์ จะโฆษณาโดยอ้างอิงตราสิ่งบ่งชี้ทางภูมิศาสตร์ผ้าไหมมัดหมี่ขึ้นตีนแดงบุรีรัมย์ ได้เฉพาะสินค้าผ้าไหมมัดหมี่ขึ้นตีนแดงบุรีรัมย์ ที่ได้รับหนังสือรับรองเท่านั้น

#### ๘. การบรรจุเพื่อจำหน่าย

๘.๑ ให้นำผลิตภัณฑ์ผ้าไหมบรรจุในถุงพลาสติกใสก่อนทุกครั้ง

๘.๒ นำผลิตภัณฑ์ตามข้อ ๘.๑ ไปใส่ในบรรจุภัณฑ์ (ถ้ามี) เช่น กล่องกระดาษ ถุงผ้า เป็นต้น

#### ๙. ช่องทางการจัดจำหน่าย แบ่งได้ดังนี้

๙.๑ ผู้ผลิตขายเอง

๙.๒ ผู้ผลิตฝากขายในกลุ่ม ศูนย์จำหน่ายสินค้า ร้านค้ารายใหญ่ ผู้รวบรวมรายใหญ่

๙.๓ จำหน่ายผ่านช่องทางอินเทอร์เน็ต เช่น web site Facebook Line ฯลฯ

#### ๑๐. การบันทึกข้อมูล

๑๐.๑ ผู้ผลิตต้องจดบันทึกข้อมูลในแบบบันทึกการปฏิบัติงานสำหรับผู้ผลิต เพื่อประกอบการขอรับรองสินค้า GI ผ้าไหมมัดหมี่ขึ้นตีนแดงบุรีรัมย์ (GI-CTD.๐๑)

๑๐.๒ ผู้ผลิต หรือผู้ประกอบการค้าต้องจดบันทึกข้อมูลการรับซื้อและจำหน่ายสินค้าในบันทึกข้อมูลในแบบบันทึกปริมาณการผลิตหรือรับสินค้า และปริมาณการจำหน่ายของกลุ่มผู้ผลิต /กลุ่มผู้ประกอบการค้า สินค้า GI ผ้าไหมมัดหมี่ขึ้นตีนแดงบุรีรัมย์ (GI-CTD.๐๒)

๑๐.๓ ผู้ผลิต หรือผู้ประกอบการค้าต้องยื่นเอกสารการขออนุญาตใช้ตราสิ่งบ่งชี้ทางภูมิศาสตร์ไทย (แบบ GI.C.๐๑) โดยสามารถดาวน์โหลดแบบฟอร์มได้ที่เว็บไซต์ของกรมทรัพย์สินทางปัญญา <https://www.ipthailand.go.th/th/> จัดพิมพ์ และให้ผู้ลงนาม ยื่นต่อต่อเจ้าหน้าที่ศูนย์หม่อนไหมเฉลิมพระเกียรติฯ บุรีรัมย์ (นายทะเบียน) หรือเจ้าหน้าที่สำนักงานพาณิชย์จังหวัดบุรีรัมย์ รวบรวมข้อมูลไปยังศูนย์หม่อนไหมเฉลิมพระเกียรติฯ บุรีรัมย์ (นายทะเบียน) เพื่อเสนอต่อคณะกรรมการระดับพื้นที่

๑๐.๔ คณะกรรมการระดับพื้นที่ บันทึกผลการตรวจสอบ ณ แหล่งที่ผลิตในแบบการประเมินสำหรับคณะกรรมการผู้มีหน้าที่ตรวจสอบสินค้า GI ผ้าไหมมัดหมี่ขึ้นตีนแดงบุรีรัมย์ GI-CTD.๐๓ สำหรับ



ประเภทผู้ผลิต และ GI-CTD.๐๔ สำหรับประเภทผู้ประกอบการค้า และจัดทำรายงานผลการตรวจสอบ เสนอที่ประชุมคณะกรรมการระดับจังหวัดเพื่อพิจารณา

๑๐.๕ กรรมการและเลขานุการ คณะกรรมการระดับจังหวัด รวบรวมรายชื่อผู้ได้รับอนุญาตให้ ใช้ตราสัญลักษณ์สิ่งบ่งชี้ทางภูมิศาสตร์ โดยเจ้าหน้าที่สำนักงานพาณิชย์จังหวัดบุรีรัมย์จัดทำคำขอใช้ ตราสัญลักษณ์สิ่งบ่งชี้ทางภูมิศาสตร์ (แบบสช.๐๙) และเอกสารที่เกี่ยวข้องเสนอต่อกรม ทรัพย์สินทางปัญญาเพื่อออกหนังสืออนุญาตให้ใช้ตราสัญลักษณ์สิ่งบ่งชี้ทางภูมิศาสตร์

#### ๑๑. คุณสมบัติผู้ขอ

๑. กรณีผู้ขอเป็นผู้ผลิต

๑.๑ มีที่อยู่และแหล่งผลิตผ้าไหมมัดหมี่ขึ้นดินแดงในจังหวัดบุรีรัมย์เท่านั้น

๑.๒ การขอสามารถยื่นขอเป็นแบบรายเดี่ยว หรือแบบกลุ่ม

๒. กรณีผู้ประกอบการค้าที่มีอยู่ในจังหวัด และรับสินค้าจากแหล่งผลิตผ้าไหมมัดหมี่ขึ้นดินแดงใน จังหวัดบุรีรัมย์ที่ได้รับอนุญาต GI

#### ๑๒. ขั้นตอนการดำเนินการ

๑๒.๑ ผู้ผลิตดำเนินการศึกษาคู่มือปฏิบัติงานฯ เตรียมและเลือกใช้วัตถุดิบ กระบวนการผลิต การบรรจุหีบห่อ การบรรจุเพื่อจำหน่าย และการจัดบันทึกข้อมูล ในแบบบันทึกการปฏิบัติงานสำหรับผู้ผลิต เพื่อประกอบการขอรับรองสินค้า GI ผ้าไหมมัดหมี่ขึ้นดินแดงบุรีรัมย์ (GI-CTD.๐๑) และจัดบันทึก ข้อมูลการรับซื้อและจำหน่ายสินค้าในบันทึกข้อมูลในแบบบันทึกปริมาณการผลิตหรือรับสินค้า และ ปริมาณการจำหน่ายของกลุ่มผู้ผลิต /กลุ่มผู้ประกอบการค้า สินค้า GI ผ้าไหมมัดหมี่ขึ้นดินแดงบุรีรัมย์ (GI-CTD.๐๒) เพื่อให้สามารถตรวจสอบย้อนกลับได้

๑๒.๒ ผู้ผลิตกรอกข้อมูลในแบบการขออนุญาตใช้ตราสิ่งบ่งชี้ทางภูมิศาสตร์ไทย (GIC.๐๑) และยื่นต่อเจ้าหน้าที่ โดยแบบ GIC.๐๑ ผู้ขอสามารถดาวน์โหลดแบบฟอร์มได้ที่เว็บไซต์ของกรมทรัพย์สิน ทางปัญญา <https://www.ipthailand.go.th/th/> จัดพิมพ์แล้วกรอกข้อมูล และลงลายมือชื่อ ยื่นต่อ เจ้าหน้าที่สำนักงานพาณิชย์จังหวัดบุรีรัมย์ หรือศูนย์หม่อนไหมเฉลิมพระเกียรติฯ บุรีรัมย์ (นายทะเบียน) หรืออาจให้เจ้าหน้าที่สำนักงานพาณิชย์จังหวัดบุรีรัมย์หรือศูนย์หม่อนไหมเฉลิมพระเกียรติฯ บุรีรัมย์ (นายทะเบียน) ดำเนินการจัดพิมพ์ข้อมูล และให้ผู้ขอลงนาม โดยแนบเอกสารประกอบ ดังนี้

๑) ผู้ผลิตที่ประสงค์ขอใช้ตราสิ่งบ่งชี้ทางภูมิศาสตร์ GI สินค้าผ้าไหมมัดหมี่ขึ้นดินแดง บุรีรัมย์ แบบรายเดี่ยว ให้เตรียมสำเนาบัตรประชาชนและลงลายมือชื่อรับรองสำเนาถูกต้อง จำนวน ๑ แผ่น พร้อมแผนที่แสดงสถานที่ผลิตที่สามารถระบุพิกัดที่ตั้ง (ละติจูด ลองจิจูด) จำนวน ๑ แผ่น

๒) ผู้ผลิตที่ประสงค์ขอใช้ตราสิ่งบ่งชี้ทางภูมิศาสตร์ GI สินค้าผ้าไหมมัดหมี่ขึ้นดินแดง บุรีรัมย์ แบบกลุ่ม ให้เตรียมเอกสารรายชื่อสกุลของสมาชิกในกลุ่ม พร้อมสำเนาบัตรประชาชนของสมาชิก ทุกคนในกลุ่มและลงลายมือชื่อรับรองสำเนาถูกต้อง จำนวนคนละ ๑ แผ่น รวมถึงแผนที่แสดงสถานที่ผลิต หรือที่ตั้งกลุ่มที่สามารถระบุพิกัดที่ตั้ง (ละติจูด ลองจิจูด) จำนวน ๑ แผ่น

จากนั้นกรรมการและเลขานุการรวบรวมข้อมูลที่ศูนย์หม่อนไหมเฉลิมพระเกียรติฯ บุรีรัมย์ (นาย ทะเบียน) เสนอต่อคณะกรรมการระดับพื้นที่

๑๒.๓ ผู้ผลิตรอวันนัดหมายในการตรวจสอบ ณ สถานที่ผลิต ตามแบบการประเมินสำหรับ คณะกรรมการระดับพื้นที่ผู้มีหน้าที่ตรวจสอบสินค้า GI ผ้าไหมมัดหมี่ขึ้นดินแดงบุรีรัมย์ (GI-CTD.๐๓) หาก ผ่านตามเกณฑ์ คณะกรรมการระดับพื้นที่จัดทำรายงานผลการตรวจสอบเสนอต่อที่ประชุมคณะกรรมการ

ระดับจังหวัดเพื่อพิจารณาอนุญาตใช้ตราสิ่งบ่งชี้ทางภูมิศาสตร์ไทย GI หากไม่ผ่านตามเกณฑ์ ผู้ขอต้องทำการปรับปรุงและดำเนินการตามขั้นตอนอีกครั้ง

**๑๒.๔ คณะกรรมการระดับจังหวัดพิจารณาเห็นชอบใช้ตราสิ่งบ่งชี้ทางภูมิศาสตร์ไทย GI** สำหรับผู้ขอที่ผ่านตามเกณฑ์ที่คณะกรรมการระดับพื้นที่ตรวจสอบแล้ว สำนักงานพาณิชย์จังหวัดบุรีรัมย์ (กรรมการและเลขานุการคณะกรรมการระดับจังหวัด) จัดพิมพ์คำขอใช้ตราสัญลักษณ์สิ่งบ่งชี้ทางภูมิศาสตร์ (แบบ สข.๐๙) และเอกสารที่เกี่ยวข้องเสนอเรื่องไปยังกรมทรัพย์สินทางปัญญา

**๑๒.๕ กรมทรัพย์สินทางปัญญาออกหนังสืออนุญาตให้ใช้ตราสิ่งบ่งชี้ทางภูมิศาสตร์ไทย GI** สินค้าผ้าไหมมัดหมี่ขึ้นดินแดงบุรีรัมย์ มีอายุ ๒ ปี แก่ผู้ผลิตหรือผู้ประกอบการค้า โดยผู้ขอสามารถติดต่อรับหนังสืออนุญาตได้ที่สำนักงานพาณิชย์จังหวัดบุรีรัมย์ (กรรมการและเลขานุการคณะกรรมการระดับจังหวัด) เมื่อใกล้ครบกำหนดให้ดำเนินการยื่นเอกสารเพื่อขอต่ออายุ

### ๑๓. ปฏิทินงาน

๑๒.๑ การรับสมัคร ระหว่างเดือนเมษายน-พฤษภาคม ทุกปี

๑๒.๒ การตรวจสอบ ระหว่างเดือนเมษายน-มิถุนายน ทุกปี



### ๑๔. รอบระยะเวลาการยื่นจนถึงการได้รับอนุญาต

ภายใน ๑๒๐ วัน

## ๑๕. แผนการควบคุมการตรวจสอบสินค้า GI ผ้าไหมมัดหมี่ขึ้นดินแดงบุรีรัมย์

| เป้าหมายควบคุม<br>ตรวจสอบ  | ข้อกำหนด<br>หรือเงื่อนไข                        | วิธีและเครื่องมือที่ใช้ในการควบคุมตรวจสอบ        |                                    |   |   |  |  |
|--|---|--|------------------------------------|---|---|--|--|
|  |   | มาตรการเฝ้า<br>ระวังมาตรการ<br>ตรวจสอบ<br>ติดตาม | ความถี่                            | ผู้รับหน้าที่<br>ตรวจสอบ  | วิธีการ   | มาตรการแก้ไข<br>ปัญหา  | เอกสารที่ใช้ประกอบ   |
| <p>๑. วัตถุประสงค์ที่ใช้ในการทอเส้นไหมที่ผลิตเองในจังหวัดบุรีรัมย์ หรือซื้อจากภาคอีสาน</p> <p>- สีที่ใช้ย้อม</p> <p>- ความสม่ำเสมอของสีที่ใช้ย้อม</p> <p>๒. กระบวนการผลิต</p> <p>๓. ความกว้างความยาว</p> <p>๔. คุณลักษณะผ้าไหมมัดหมี่ขึ้นดินแดงบุรีรัมย์ที่ดี</p> <p>๕. เครื่องหมายและฉลาก (ถ้ามี)</p> | <p>ตรงตาม</p> <p>ข้อกำหนดที่ระบุไว้ในคู่มือ</p> | <p>ปฏิบัติตามข้อกำหนดทุกขั้นตอน โดยเคร่งครัด</p> | <p>อย่างน้อย</p> <p>๒ ครั้ง/ปี</p> | <p>๑. กลุ่มผู้ขอ</p> <p>- ผู้ผลิต</p> <p>- ตัวแทนกลุ่ม</p> <p>๒. คณะกรรมการ</p> <p>- ระดับพื้นที่</p> <p>- ระดับจังหวัด</p> <p>๓. หน่วยงานอิสระ</p> | <p>- ตรวจสอบด้วยสายตา</p> <p>- ตรวจสอบเอกสารทะเบียน/บัญชีหลักฐานที่จดบันทึก</p> | <p>๑. แจ้งให้ผู้ผลิตทำการแก้ไข</p> <p>๒. ถ้าไม่สามารถแก้ไขได้คัดออกจากบัญชีผู้มีสิทธิผลิตสินค้า GI</p> | <p>๑. คู่มือฯ “ผ้าไหมมัดหมี่ขึ้นดินแดงบุรีรัมย์”</p> <p>๒. บัญชีรายชื่อสมาชิกที่จดทะเบียน</p> <p>๓. ลวดลายผ้าต้นแบบ “ผ้าไหมมัดหมี่ขึ้นดินแดงบุรีรัมย์”</p> <p>๔. เอกสารใบสั่งซื้อ/ใบเสร็จ</p> <p>๕. เอกสารอื่น ๆ ที่มีการจดบันทึกไว้</p> |

## แผนการควบคุมการตรวจสอบสินค้า GI ผ้าไหมมัดหมี่ขึ้นดินแดงบุรีรัมย์ (ต่อ)

| เป้าหมายการควบคุมตรวจสอบ            | ข้อกำหนดหรือเงื่อนไข | วิธีและเครื่องมือที่ใช้ในการควบคุมตรวจสอบ   |   |                                     |  |   |   |
|-------------------------------------|----------------------|---|---|-------------------------------------|--|---|---|
|                                     |                      | มาตรการเฝ้าระวัง<br>มาตรการตรวจสอบติดตาม  | ความถี่   | ผู้รับหน้าที่ตรวจสอบ                | วิธีการ  | มาตรการแก้ไข  | เอกสารที่ใช้ประกอบ  |
| ๖. ตำแหน่งทางภูมิศาสตร์ของแหล่งผลิต | จังหวัดบุรีรัมย์     | ตรวจสอบตำแหน่งของพื้นที่การผลิตตามที่ระบุไว้ในคู่มือปฏิบัติงานฯ GI และแผนที่ของแปลงปลูกหม่อน สถานที่เลี้ยงไหม/สาวไหมและสถานที่ทอผ้า ฯลฯ | ทุกครั้งที่มีการเปลี่ยนแปลง และ ๑ ครั้งต่อปี            | กลุ่มผู้ผลิตและคณะทำงานระดับพื้นที่ | ด้วยตา <br>เอกสาร      | ๑. แจ้งให้ผู้ผลิตทำการแก้ไข<br>๒. ถ้าไม่สามารถแก้ไขได้คัดออกจากบัญชีผู้มีสิทธิผลิตสินค้า GI | คู่มือฯ “ผ้าไหมมัดหมี่ขึ้นดินแดงบุรีรัมย์”<br>บัญชีชื่อชุมชนที่อยู่ในอาณาเขตทางภูมิศาสตร์ GI<br>แผนที่ พิกัดที่ตั้ง |
|                                     |                      | ตรวจสอบตำแหน่งของพื้นที่ที่ใช้เป็นสถานที่ผลิตจริงในการปลูกหม่อน สถานที่เลี้ยงไหม/สาวไหมและสถานที่ทอผ้า ฯลฯ                              | อย่างน้อย ๒ ครั้งต่อปี ต่อผู้ผลิต ๑ ราย                 |                                     |  |   |   |
|                                     |                      | - ตรวจสอบแผนที่แปลงปลูกแผนที่ของแปลงปลูกหม่อนและสถานที่เลี้ยงไหม ฯลฯ<br>- ตรวจสอบตำแหน่งของพื้นที่ใช้เป็นสถานที่ทอผ้า                   | เมื่อทำการตรวจประเมินกลุ่มผู้ขอ และ ๑๐% ของผู้ผลิตต่อปี | คณะทำงานระดับจังหวัด                | ด้วยตา <br>เอกสาร  |   |   |

## แผนการควบคุมการตรวจสอบสินค้า GI ผ้าไหมมัดหมี่ขึ้นดินแดงบุรีรัมย์ (ต่อ)

| เป้าหมายการควบคุมตรวจสอบ | ข้อกำหนดหรือเงื่อนไข                                       | วิธีและเครื่องมือที่ใช้ในการควบคุมตรวจสอบ   |   |                                     |   |   |   |
|--------------------------|--|---|---|-------------------------------------|---|---|---|
|                          |  | มาตรการเฝ้าระวัง<br>มาตรการตรวจสอบติดตาม  | ความถี่                                 | ผู้รับหน้าที่ตรวจสอบ                | วิธีการ   | มาตรการแก้ไข  | เอกสารอ้างอิง/<br>หลักฐาน   |
| ๗. เส้นไหม               | ๗.๑ ที่มาของเส้นไหม<br><br>๗.๑.๑ ซื้อเส้นไหมจากภายนอกกลุ่ม | - ปฏิบัติตามข้อกำหนดในการซื้อเส้นไหมจากภายนอกกลุ่ม<br>- บันทึกหลักฐานการซื้อขายและขนาดของเส้นไหมที่ซื้อ | ทุกครั้งที่มีการซื้อเส้นไหม             | ผู้ผลิต                             | ด้วยเอกสาร   | ๑. แจ้งให้ผู้ผลิตทำการแก้ไข<br>๒. ถ้าไม่สามารถแก้ไขได้คัดออกจากบัญชีผู้มีสิทธิผลิตสินค้า GI | คู่มือปฏิบัติงานฯ GI “ผ้าไหมมัดหมี่ขึ้นดินแดงบุรีรัมย์”<br>- รายชื่อผู้จำหน่ายเส้นไหมที่ผลิตในประเทศไทย |
|                          |  | ควบคุมแหล่งที่มา/แหล่งผลิตเส้นไหมตามข้อกำหนด  | สุ่มตรวจอย่างน้อย ๒ ครั้งต่อปี          | กลุ่มผู้ผลิตและคณะทำงานระดับพื้นที่ | ตรวจวัด   <br>ด้วยตา  <br>เอกสาร  | - เอกสารบันทึกขนาดเส้นไหม<br>- ใบเสร็จหรือใบส่งเส้นไหม                                      |   |
|                          |  | ควบคุมตรวจสอบขนาดของเส้นไหมว่าเป็นไปตามข้อกำหนดหรือไม่<br><br>ตรวจสอบการบันทึก                          | อย่างน้อย ๒ ครั้งต่อปี ต่อผู้ผลิต ๑ ราย |                                     |   |   |   |
|                          |  | - ตรวจสอบที่มาของเส้นไหม<br>- ตรวจสอบการบันทึกและผลการตรวจสอบที่มาและขนาดของเส้นไหม                     | ๑๐% ของผู้ผลิตต่อปี                     | คณะทำงานระดับจังหวัด                | ด้วยตา  <br>เอกสาร   |   |   |

## แผนการควบคุมการตรวจสอบสินค้า GI ผ้าไหมมัดหมี่ขึ้นดินแดงบุรีรัมย์ (ต่อ)

| เป้าหมายการควบคุมตรวจสอบ  | ข้อกำหนดหรือเงื่อนไข | วิธีและเครื่องมือที่ใช้ในการควบคุมตรวจสอบ   |  |                                     |  |   |   |
|---|----------------------|---|--|-------------------------------------|--|---|---|
|   |                      | มาตรการเฝ้าระวัง<br>มาตรการตรวจสอบติดตาม  | ความถี่  | ผู้รับหน้าที่ตรวจสอบ                | วิธีการ  | มาตรการแก้ไข  | เอกสารอ้างอิง/<br>หลักฐาน   |
|   | ๗.๑.๒ ซื่อเส้นไหม    | - ปฏิบัติตามข้อกำหนดในการซื่อเส้นไหม<br>- บันทึกหลักฐานการซื้อขายและขนาดของเส้นไหมที่ซื่อ | ทุกครั้งที่มีการซื่อเส้นไหม  | ผู้ผลิต                             | ด้วยเอกสาร    | ๑. แจ้งให้ผู้ผลิตทำการแก้ไข<br>๒. ถ้าไม่สามารถแก้ไขได้คัดออกจากบัญชีผู้มีสิทธิผลิตสินค้า GI | คู่มือปฏิบัติงานฯ GI “ผ้าไหมมัดหมี่ขึ้นดินแดงบุรีรัมย์”<br>- รายชื่อผู้จำหน่ายเส้นไหมที่บ้านที่ได้รับบริการรับรอง<br>- เอกสารบันทึกขนาดเส้นไหม<br>- ใบเสร็จหรือใบส่งเส้นไหม |
|   |                      | ควบคุมตรวจสอบขนาดของเส้นไหมตามข้อกำหนด  | ทุกครั้งที่มีการซื่อเส้นไหม  | กลุ่มผู้ผลิตและคณะทำงานระดับพื้นที่ | ตรวจวัด             |   |   |
|   |                      | ควบคุมตรวจสอบขนาดของเส้นไหมว่าเป็นไปตามข้อกำหนดหรือไม่                                    | อย่างน้อย ๒ ครั้งต่อปีต่อผู้ผลิต ๑ ราย   |                                     | ด้วยตา  <br>เอกสาร  |   |   |
|   |                      | ตรวจสอบการบันทึก  |  |                                     |  |   |   |
| - ตรวจสอบที่มาของเส้นไหม<br>- ตรวจสอบการบันทึกและผลการตรวจสอบที่มาและขนาดของเส้นไหม | ๑๐% ของผู้ผลิตต่อปี  | คณะทำงานระดับจังหวัด  | ด้วยตา  <br>เอกสาร  |                                     |  |   |   |

## แผนการควบคุมการตรวจสอบสินค้า GI ผ้าไหมมัดหมี่ขึ้นดินแดงบุรีรัมย์ (ต่อ)

| เป้าหมายการควบคุมตรวจสอบ | ข้อกำหนดหรือเงื่อนไข                 | วิธีและเครื่องมือที่ใช้ในการควบคุมตรวจสอบ  |  |   |  |   |  |
|--------------------------|--------------------------------------|--|--|---|--|---|--|
|                          |                                      | มาตรการเฝ้าระวัง<br>มาตรการตรวจสอบติดตาม   | ความถี่                                | ผู้รับหน้าที่ตรวจสอบ                        | วิธีการ  | มาตรการแก้ไข  | เอกสารอ้างอิง/<br>หลักฐาน  |
|                          | ๗.๑.๓ ผลิตเส้นไหมเอง<br>การปลูกหม่อน | - ปฏิบัติตามข้อกำหนดในการปลูกหม่อน<br>- บันทึกรายละเอียดของหม่อนที่ปลูก              | ทุกครั้งที่มีการปลูกหม่อน              | ผู้ผลิต                                     | เอกสาร    | ๑. แจ้งให้ผู้ผลิตทำการแก้ไข<br>๒. ถ้าไม่สามารถแก้ไขได้คัดออกจากบัญชีผู้มีสิทธิผลิตสินค้า GI | คู่มือปฏิบัติงานฯ GI “ผ้าไหมมัดหมี่ขึ้นดินแดงบุรีรัมย์”<br>- คู่มือการปลูกหม่อนไหมที่ผลิตในประเทศไทย<br>- เอกสารบันทึกพันธุ์หม่อน<br>- การปลูกหม่อนฯลฯ |
|                          |                                      | ควบคุมตรวจสอบการปลูกหม่อนตามหลักวิชาการ  | อย่างน้อย ๒ ครั้งต่อปี                 | กลุ่มผู้ผลิตและ<br>คณะทำงาน<br>ระดับพื้นที่ | ตรวจวัด                   |   |  |
|                          |                                      | ควบคุมตรวจสอบการปลูกหม่อนว่าเป็นไปตามข้อกำหนดหรือไม่<br>ตรวจสอบการบันทึกการปลูกหม่อน | อย่างน้อย ๑ ครั้งต่อปีต่อผู้ผลิต ๑ ราย |   | ด้วยตา  <br>เอกสาร        |   |  |
|                          |                                      | - ตรวจสอบการปลูกหม่อน<br>- ตรวจสอบการบันทึกการปลูกหม่อน                              | ๑๐% ของผู้ผลิตต่อปี                    |   | ด้วยตา  <br>เอกสาร  |   |  |

## แผนการควบคุมการตรวจสอบสินค้า GI ผ้าไหมมัดหมี่ขึ้นดินแดงบุรีรัมย์ (ต่อ)

| เป้าหมายการควบคุมตรวจสอบ | ข้อกำหนดหรือเงื่อนไข | วิธีและเครื่องมือที่ใช้ในการควบคุมตรวจสอบ   |                              |   |  |  |  |
|--------------------------|----------------------|---|------------------------------|---|--|--|--|
|                          |                      | มาตรการเฝ้าระวัง<br>มาตรการตรวจสอบติดตาม  | ความถี่                      | ผู้รับหน้าที่ตรวจสอบ                        | วิธีการ  | มาตรการแก้ไข   | เอกสารอ้างอิง/<br>หลักฐาน  |
|                          |                      | <ul style="list-style-type: none"> <li>- ปฏิบัติตามข้อกำหนดในการเลี้ยงไหม ได้แก่ พันธุ์ไหม การเตรียมใช้ไหม การเลี้ยงไหมแต่ละวัย การเก็บรังไหม</li> <li>- บันทึกรายละเอียดของพันธุ์ไหม การเลี้ยงไหมและการเก็บรังไหม</li> </ul> | ทุกครั้งที่มีการปลูกหม่อน    | ผู้ผลิต                                     | เอกสาร    |  | คู่มือปฏิบัติงานฯ GI “ผ้าไหมมัดหมี่ขึ้นดินแดงบุรีรัมย์”<br>- คู่มือการเลี้ยงไหม  |
|                          |                      | <p>ควบคุมตรวจสอบการเลี้ยงไหมว่าเป็นไปตามข้อกำหนดหรือไม่</p> <ul style="list-style-type: none"> <li>- ตรวจสอบการบันทึกการเลี้ยงไหม (ถ้ามี)</li> </ul>  | ๔ ครั้งต่อปีต่อผู้ผลิต ๑ ราย | กลุ่มผู้ผลิตและ<br>คณะทำงาน<br>ระดับพื้นที่ | ด้วยตา <br>เอกสาร      | <p>๑. แจ้งให้ผู้ผลิตทำการแก้ไข</p> <p>๒. ถ้าไม่สามารถแก้ไขได้คัดออกจากบัญชีผู้มีสิทธิผลิตสินค้า GI</p> | <ul style="list-style-type: none"> <li>- เอกสารบันทึกพันธุ์ไหม อาจมีรายละเอียดเพิ่มเติมเกี่ยวกับการเลี้ยงและดูแลไหมในแต่ละวัย การเก็บรังไหม ฯลฯ</li> </ul> |
|                          |                      | <ul style="list-style-type: none"> <li>- ตรวจสอบการเลี้ยงไหม</li> <li>- ตรวจสอบการบันทึกการเลี้ยงไหม (ถ้ามี)</li> </ul>   | ๑๐% ของผู้ผลิตต่อปี          | คณะทำงานระดับจังหวัด                        | ด้วยตา <br>เอกสาร  |  |  |



## แผนการควบคุมการตรวจสอบสินค้า GI ผ้าไหมมัดหมี่ขึ้นดินแดงบุรีรัมย์ (ต่อ)

| เป้าหมายการควบคุมตรวจสอบ | ข้อกำหนดหรือเงื่อนไข | วิธีและเครื่องมือที่ใช้ในการควบคุมตรวจสอบ   |  |   |   |  |  |
|--------------------------|----------------------|---|--|---|---|--|--|
|                          |                      | มาตรการเฝ้าระวัง<br>มาตรการตรวจสอบติดตาม  | ความถี่                                | ผู้รับหน้าที่ตรวจสอบ                        | วิธีการ   | มาตรการแก้ไข   | เอกสารอ้างอิง/<br>หลักฐาน  |
|                          |                      | - ปฏิบัติตามข้อกำหนดในการสาวไหม<br>- ตรวจสอบบันทึกการสาวไหม (ถ้ามี)                   | ทุกครั้งที่มีการสาวไหม                 | ผู้ผลิต                                     | เอกสาร   | <p>๑. แจ้งให้ผู้ผลิตทำการแก้ไข</p> <p>๒. ถ้าไม่สามารถแก้ไขได้คัดออกจากบัญชีผู้มีสิทธิผลิตสินค้า GI</p> | <p>คู่มือปฏิบัติงานฯ GI “ผ้าไหมมัดหมี่ขึ้นดินแดงบุรีรัมย์”</p> <p>- คู่มือการสาวไหม</p> <p>- เอกสารบันทึกพันธุ์ไหม อาจมีรายละเอียดเพิ่มเติมเกี่ยวกับการเตรียมไหม การเลี้ยงและดูแลไหมในแต่ละวัย การเก็บรังไหม ฯลฯ</p> |
|                          |                      | ควบคุมตรวจสอบพันธุ์ไหมและการสาวไหม  | สุ่มตรวจ ๒ ครั้งต่อปี                  | กลุ่มผู้ผลิตและ<br>คณะทำงาน<br>ระดับพื้นที่ | ด้วยตา <br>เอกสาร     |  |  |
|                          |                      | ควบคุมตรวจสอบการสาวไหมว่าเป็นไปตามข้อกำหนดหรือไม่<br>- ตรวจสอบบันทึกการสาวไหม (ถ้ามี) | สุ่มตรวจ ๔ ครั้งต่อปี ต่อผู้ผลิต ๑ ราย |   |   |  |  |
|                          |                      | - ตรวจสอบการสาวไหม<br>- ตรวจสอบบันทึกการสาวไหม (ถ้ามี)                                | ๑๐% ของผู้ผลิตต่อปี                    | คณะทำงานระดับจังหวัด                        | ด้วยตา <br>เอกสาร  |  |  |

## แผนการควบคุมการตรวจสอบสินค้า GI ผ้าไหมมัดหมี่ขึ้นดินแดงบุรีรัมย์ (ต่อ)

| เป้าหมายการควบคุมตรวจสอบ | ข้อกำหนดหรือเงื่อนไข                       | วิธีและเครื่องมือที่ใช้ในการควบคุมตรวจสอบ   |  |   |   |   |   |
|--------------------------|--|---|--|---|---|---|---|
|                          |  | มาตรการเฝ้าระวัง<br>มาตรการตรวจสอบติดตาม  | ความถี่                                | ผู้รับหน้าที่ตรวจสอบ                        | วิธีการ   | มาตรการแก้ไข  | เอกสารอ้างอิง/<br>หลักฐาน   |
|                          | ๗.๒ การเตรียมเส้นไหม<br>๗.๒.๑ การฟอกขาวไหม | - ปฏิบัติตามข้อกำหนดในการฟอกขาวไหม<br>- บันทึกรายละเอียดการฟอกขาวไหม (ถ้ามี)                | ทุกครั้งที่มีการฟอกขาวไหม              | ผู้ผลิต                                     | เอกสาร   | ๑. แจ้งให้ผู้ผลิตทำการแก้ไข<br>๒. ถ้าไม่สามารถแก้ไขได้คัดออกจากบัญชีผู้มีสิทธิผลิตสินค้า GI | คู่มือปฏิบัติงานฯ GI “ผ้าไหมมัดหมี่ขึ้นดินแดงบุรีรัมย์”<br>- คู่มือการฟอกขาวไหม<br>- เอกสารบันทึกการฟอกขาวไหม |
|                          |  | ควบคุมตรวจสอบการฟอกขาวไหม เช่น อุณหภูมิที่ใช้ในการฟอก การกวักไหม การมัดเส้นไหม              | สุ่มตรวจ ๒ ครั้งต่อปี                  | กลุ่มผู้ผลิตและ<br>คณะทำงาน<br>ระดับพื้นที่ | ตรวจวัด  <br>ด้วยตา <br>เอกสาร  |   |   |
|                          |  | ควบคุมตรวจสอบการฟอกขาวไหมว่าเป็นไปตามข้อกำหนดหรือไม่<br>- ตรวจสอบบันทึกการฟอกขาวไหม (ถ้ามี) | สุ่มตรวจ ๔ ครั้งต่อปี ต่อผู้ผลิต ๑ ราย |   |   |   |   |
|                          |  | - ตรวจสอบการสาวไหม<br>- ตรวจสอบบันทึกการสาวไหม (ถ้ามี)                                      | ๑๐% ของผู้ผลิตต่อปี                    | คณะทำงานระดับจังหวัด                        | ด้วยตา <br>เอกสาร   |   |   |

## แผนการควบคุมการตรวจสอบสินค้า GI ผ้าไหมมัดหมี่ขึ้นดินแดงบุรีรัมย์ (ต่อ)

| เป้าหมายการควบคุมตรวจสอบ                      | ข้อกำหนดหรือเงื่อนไข | วิธีและเครื่องมือที่ใช้ในการควบคุมตรวจสอบ  |  |                      |   |   |   |
|---|----------------------|--|--|----------------------|---|---|---|
|   |                      | มาตรการเฝ้าระวัง<br>มาตรการตรวจสอบติดตาม   | ความถี่                                | ผู้รับหน้าที่ตรวจสอบ | วิธีการ   | มาตรการแก้ไข  | เอกสารอ้างอิง/<br>หลักฐาน   |
| ๗.๒.๒ การย้อมเส้นไหมด้วยสีธรรมชาติแบบย้อมร้อน |                      | - ปฏิบัติตามข้อกำหนดในการย้อมเส้นไหมด้วยสีธรรมชาติแบบย้อมร้อน<br>- บันทึกรายละเอียดการย้อม อาจมีรายละเอียดเพิ่มเติมเกี่ยวกับอุณหภูมิน้ำย้อม เวลาที่ใช้ในการย้อม สีที่ใช้ | ทุกครั้งที่มีการย้อมเส้นไหม            | ผู้ผลิต              | เอกสาร   | ๑. แจ้งให้ผู้ผลิตทำการแก้ไข<br>๒. ถ้าไม่สามารถแก้ไขได้คัดออกจากบัญชีผู้มีสิทธิผลิตสินค้า GI | คู่มือปฏิบัติงานฯ GI “ผ้าไหมมัดหมี่ขึ้นดินแดงบุรีรัมย์”<br>- คู่มือการย้อมเส้นไหมด้วยสีธรรมชาติแบบย้อมร้อน<br>- คู่มือการเตรียมสีธรรมชาติ<br>- เอกสารบันทึกรายละเอียดการย้อมเส้นไหม |
|   |                      | ควบคุมตรวจสอบการย้อมเส้นไหม เช่น อุณหภูมิที่ใช้ในการย้อมการพลิกกลับเส้นไหม   | สุ่มตรวจ ๒ ครั้งต่อปี                  | กลุ่มผู้ผลิตและ      | ตรวจวัด   <br>ด้วยตา  |   |   |
|   |                      | ควบคุมตรวจสอบการย้อมเส้นไหมว่าเป็นไปตามข้อกำหนดหรือไม่<br>- ตรวจสอบการบันทึกการย้อมเส้นไหม (ถ้ามี)   | สุ่มตรวจ ๔ ครั้งต่อปี ต่อผู้ผลิต ๑ ราย | คณะทำงานระดับพื้นที่ | เอกสาร    |   |   |
|   |                      | - ตรวจสอบการย้อมเส้นไหม<br>- ตรวจสอบการบันทึกการย้อมเส้นไหม (ถ้ามี)  | ๑๐% ของผู้ผลิตต่อปี                    | คณะทำงานระดับจังหวัด | ด้วยตา <br>เอกสาร   |   |   |









## แผนการควบคุมการตรวจสอบสินค้า GI ผ้าไหมมัดหมี่ขึ้นดินแดงบุรีรัมย์ (ต่อ)

| เป้าหมายการควบคุมตรวจสอบ | ข้อกำหนดหรือเงื่อนไข               | วิธีและเครื่องมือที่ใช้ในการควบคุมตรวจสอบ  |  |                      |   |   |   |
|--------------------------|------------------------------------|--|--|----------------------|---|---|---|
|                          |                                    | มาตรการเฝ้าระวัง<br>มาตรการตรวจสอบติดตาม   | ความถี่                                | ผู้รับหน้าที่ตรวจสอบ | วิธีการ   | มาตรการแก้ไข  | เอกสารอ้างอิง/<br>หลักฐาน   |
|                          | ๗.๒.๒ การย้อมสีธรรมชาติแบบย้อมเย็น | - ปฏิบัติตามข้อกำหนดในการย้อมเส้นไหมด้วยสีธรรมชาติแบบย้อมเย็น<br>- บันทึกรายละเอียดการย้อม อาจมีรายละเอียดเพิ่มเติมเกี่ยวกับอุณหภูมิน้ำย้อม เวลาที่ใช้ในการย้อม สีที่ใช้ เป็นต้น | ทุกครั้งที่มีการย้อมเส้นไหม            | ผู้ผลิต              | เอกสาร   | ๑. แจ้งให้ผู้ผลิตทำการแก้ไข<br>๒. ถ้าไม่สามารถแก้ไขได้คัดออกจากบัญชีผู้มีสิทธิผลิตสินค้า GI | คู่มือปฏิบัติงานฯ GI “ผ้าไหมมัดหมี่ขึ้นดินแดงบุรีรัมย์”<br>- คู่มือการย้อมเส้นไหมด้วยสีธรรมชาติแบบย้อมเย็น<br>- คู่มือการเตรียมสีธรรมชาติ<br>- เอกสารบันทึกรายละเอียดการย้อมเส้นไหม |
|                          |                                    | ควบคุมตรวจสอบการย้อมเส้นไหม เช่น อุณหภูมิที่ใช้ในการย้อม การพลิกกลับเส้นไหม  | สุ่มตรวจ ๒ ครั้งต่อปี                  | กลุ่มผู้ผลิตและ      | ตรวจวัด    <br>ด้วยตา   |   |   |
|                          |                                    | - ควบคุมตรวจสอบการย้อมเส้นไหมว่าเป็นไปตามข้อกำหนดหรือไม่<br>- ตรวจสอบการบันทึกการย้อมเส้นไหม (ถ้ามี)   | สุ่มตรวจ ๔ ครั้งต่อปี ต่อผู้ผลิต ๑ ราย | คณะทำงานระดับพื้นที่ | เอกสาร    |   |   |
|                          |                                    | - ตรวจสอบการย้อมเส้นไหม<br>- ตรวจสอบบันทึกการย้อมไหม (ถ้ามี)   | ๑๐% ของผู้ผลิตต่อปี                    | คณะทำงานระดับจังหวัด | ด้วยตา  <br>เอกสาร   |   |   |

## แผนการควบคุมการตรวจสอบสินค้า GI ผ้าไหมมัดหมี่ขึ้นดินแดงบุรีรัมย์ (ต่อ)

| เป้าหมายการควบคุมตรวจสอบ                         | ข้อกำหนดหรือเงื่อนไข | วิธีและเครื่องมือที่ใช้ในการควบคุมตรวจสอบ   |  |                      |   |   |  |
|--|----------------------|---|--|----------------------|---|---|--|
|  |                      | มาตรการเฝ้าระวัง<br>มาตรการตรวจสอบติดตาม  | ความถี่                                | ผู้รับหน้าที่ตรวจสอบ | วิธีการ   | มาตรการแก้ไข  | เอกสารอ้างอิง/<br>หลักฐาน  |
| ๓.๒.๓ การย้อมสีเคมีที่ปลอดภัยไม่ทำลายสิ่งแวดล้อม |                      | - ปฏิบัติตามข้อกำหนดในการย้อมเส้นไหมด้วยสีเคมี<br>- บันทึกรายละเอียดการย้อม อาจมีรายละเอียดเพิ่มเติมเกี่ยวกับอุณหภูมิน้ำย้อม เวลาที่ใช้ในการย้อม สีที่ใช้ เป็นต้น | ทุกครั้งที่มีการย้อมเส้นไหม            | ผู้ผลิต              | เอกสาร   | ๑. แจ้งให้ผู้ผลิตทำการแก้ไข<br>๒. ถ้าไม่สามารถแก้ไขได้คัดออกจากบัญชีผู้มีสิทธิผลิตสินค้า GI | คู่มือปฏิบัติงานฯ GI “ผ้าไหมมัดหมี่ขึ้นดินแดงบุรีรัมย์”<br>- คู่มือการย้อมเส้นไหมด้วยสีเคมี<br>- คู่มือการเตรียมสี<br>- เอกสารบันทึกการย้อมเส้นไหม |
|  |                      | ควบคุมตรวจสอบการย้อมเส้นไหม เช่น อุณหภูมิที่ใช้ในการย้อมการพลิกกลับเส้นไหม  | สุ่มตรวจ ๒ ครั้งต่อปี                  | กลุ่มผู้ผลิตและ      | ตรวจวัด   <br>ด้วยตา   |   |  |
|  |                      | - ควบคุมตรวจสอบการย้อมเส้นไหมว่าเป็นไปตามข้อกำหนดหรือไม่<br>- ตรวจสอบการบันทึกการย้อมเส้นไหม (ถ้ามี)  | สุ่มตรวจ ๔ ครั้งต่อปี ต่อผู้ผลิต ๑ ราย | คณะทำงานระดับพื้นที่ | เอกสาร    |   |  |
|  |                      | - ตรวจสอบการย้อมเส้นไหม<br>- ตรวจสอบการบันทึกการย้อมเส้นไหม (ถ้ามี)   | ๑๐% ของผู้ผลิตต่อปี                    | คณะทำงานระดับจังหวัด | ด้วยตา  <br>เอกสาร   |   |  |

## แผนการควบคุมการตรวจสอบสินค้า GI ผ้าไหมมัดหมี่ขึ้นดินแดงบุรีรัมย์ (ต่อ)

| เป้าหมายการควบคุมตรวจสอบ | ข้อกำหนดหรือเงื่อนไข                                  | วิธีและเครื่องมือที่ใช้ในการควบคุมตรวจสอบ  |   |   |  |   |  |
|--------------------------|---|--|---|---|--|---|--|
|                          |   | มาตรการเฝ้าระวัง<br>มาตรการตรวจสอบติดตาม   | ความถี่                                       | ผู้รับหน้าที่ตรวจสอบ                        | วิธีการ  | มาตรการแก้ไข  | เอกสารอ้างอิง/<br>หลักฐาน  |
|                          | ๗.๒.๔ การ<br>ย้อมด้วย<br>เทคนิคอื่นตาม<br>หลักวิชาการ | - ปฏิบัติตามข้อกำหนดในการย้อม<br>เส้นไหมใหม่ด้วยเทคนิคอื่น<br>- บันทึกรายละเอียดการย้อม                          | ทุกครั้งที่มีการ<br>ย้อมเส้นไหม               | ผู้ผลิต                                     | เอกสาร    | ๑. แจ้งให้ผู้ผลิตทำ<br>การแก้ไข<br>๒. ถ้าไม่สามารถ<br>แก้ไขได้คัดออกจาก<br>บัญชีผู้มีสิทธิผลิต<br>สินค้า GI | คู่มือปฏิบัติงานฯ GI<br>“ผ้าไหมมัดหมี่ขึ้นดิน<br>แดงบุรีรัมย์”<br>- คู่มือการย้อมเส้น<br>ไหมด้วยเทคนิคอื่น<br>- เอกสารบันทึก<br>รายละเอียดการย้อม<br>เส้นไหม |
|                          |   | ควบคุมตรวจสอบการย้อมเส้นไหม  | สุ่มตรวจ ๒<br>ครั้งต่อปี                      | กลุ่มผู้ผลิตและ<br>คณะทำงาน<br>ระดับพื้นที่ | ตรวจวัด<br>               |   |  |
|                          |   | - ควบคุมตรวจสอบการย้อมเส้น<br>ไหมว่าเป็นไปตามข้อกำหนด<br>หรือไม่<br>- ตรวจสอบการบันทึกการย้อม<br>เส้นไหม (ถ้ามี) | สุ่มตรวจ ๔<br>ครั้งต่อปี ต่อ<br>ผู้ผลิต ๑ ราย |   | ด้วยตา  <br>เอกสาร        |   |  |
|                          |   | - ตรวจสอบการย้อมเส้นไหม<br>- ตรวจสอบการบันทึกการย้อม<br>เส้นไหม (ถ้ามี)  | ๑๐% ของ<br>ผู้ผลิตต่อปี                       | คณะทำงาน<br>ระดับจังหวัด                    | ด้วยตา  <br>เอกสาร  |   |  |

## แผนการควบคุมการตรวจสอบสินค้า GI ผ้าไหมมัดหมี่ขึ้นดินแดงบุรีรัมย์ (ต่อ)

| เป้าหมายการควบคุมตรวจสอบ | ข้อกำหนดหรือเงื่อนไข          | วิธีและเครื่องมือที่ใช้ในการควบคุมตรวจสอบ  |                              |                                     |  |   |   |
|--------------------------|-------------------------------|--|------------------------------|-------------------------------------|--|---|---|
|                          |                               | มาตรการเฝ้าระวัง<br>มาตรการตรวจสอบติดตาม   | ความถี่                      | ผู้รับหน้าที่ตรวจสอบ                | วิธีการ  | มาตรการแก้ไข  | เอกสารอ้างอิง/<br>หลักฐาน   |
| ๘. การทอ                 | ๘.๑ อุปกรณ์การทอ และวิธีการทอ | - ปฏิบัติตามข้อกำหนดในการทอ<br>- บันทึกรายละเอียดการเตรียมอุปกรณ์และการทอ  | ทุกครั้งที่มีการย้อมเส้นไหม  | ผู้ผลิต                             | เอกสาร    | ๑. แจ้งให้ผู้ผลิตทำการแก้ไข<br>๒. ถ้าไม่สามารถแก้ไขได้คัดออกจากบัญชีผู้มีสิทธิผลิตสินค้า GI | คู่มือปฏิบัติงานฯ GI “ผ้าไหมมัดหมี่ขึ้นดินแดงบุรีรัมย์”<br>- คู่มือการเตรียมอุปกรณ์การทอ<br>- เอกสารบันทึกรายละเอียดการเตรียมอุปกรณ์การทอ |
|                          |                               | ควบคุมตรวจสอบมาตรฐานของอุปกรณ์และการทอ   | สุ่มตรวจ ๑-๒ ครั้งต่อปี      | กลุ่มผู้ผลิตและคณะทำงานระดับพื้นที่ | ตรวจวัด                   |   |   |
|                          |                               | - ควบคุมตรวจสอบการเตรียมอุปกรณ์และการทอว่าเป็นไปตามข้อกำหนดหรือไม่<br>- ตรวจสอบการบันทึกอุปกรณ์การทอที่ใช้และการทอ (ถ้ามี) | ๔ ครั้งต่อปีต่อผู้ผลิต ๑ ราย |                                     | เอกสาร    |   |   |
|                          |                               | - ตรวจสอบอุปกรณ์และการทอ<br>- ตรวจสอบการบันทึกการเตรียมอุปกรณ์และการทอ (ถ้ามี)   | ๑๐% ของผู้ผลิตต่อปี          | คณะทำงานระดับจังหวัด                | ด้วยตา  <br>เอกสาร  |   |   |

## แผนการควบคุมการตรวจสอบสินค้า GI ผ้าไหมมัดหมี่ขึ้นดินแดงบุรีรัมย์ (ต่อ)

| เป้าหมายการควบคุมตรวจสอบ | ข้อกำหนดหรือเงื่อนไข   | วิธีและเครื่องมือที่ใช้ในการควบคุมตรวจสอบ   |                       |  |   |   |   |
|--------------------------|--|---|-----------------------|--|---|---|---|
|                          |  | มาตรการเฝ้าระวัง<br>มาตรการตรวจสอบติดตาม  | ความถี่               | ผู้รับหน้าที่ตรวจสอบ   | วิธีการ   | มาตรการแก้ไข  | เอกสารอ้างอิง/<br>หลักฐาน   |
| ๙. การตรวจสอบผลิตภัณฑ์   | ๙.๑ ตรวจสอบคุณภาพ  | - บันทึกรายละเอียดการทอ<br>- ตรวจสอบคุณภาพของเนื้อผ้าและลาย   | ทุกครั้งที่ทอเสร็จ    | ผู้ผลิต  | เอกสาร   | ๑. แจ้งให้ผู้ผลิตทำการแก้ไข<br>๒. ถ้าไม่สามารถแก้ไขได้คัดออกจากบัญชีผู้มีสิทธิผลิตสินค้า GI | คู่มือปฏิบัติงานฯ GI “ผ้าไหมมัดหมี่ขึ้นดินแดงบุรีรัมย์”<br><br>- เอกสารบันทึก |
|                          |  | ควบคุมตรวจสอบความคุณภาพของเนื้อผ้าและลาย (จุด ดำหนิไม่เกิน ๕ จุด/ผืน เช่น ลายตก เส้นด้ายขาด เป็นต้น และอยู่ในดุลยพินิจคณะทำงาน) | สุ่มตรวจ ๒ ครั้งต่อปี | กลุ่มผู้ผลิตและคณะทำงานระดับพื้นที่  | ตรวจวัด  <br>ด้วยตา <br>เอกสาร  |   |   |
|                          | - ปฏิบัติตามข้อกำหนดตามคู่มือ<br>- ตรวจสอบตามชื่อ ที่อยู่ของผู้ผลิตหรือชื่อกลุ่มผู้ผลิตมีรหัสผู้ทอ | ๔ ครั้งต่อปีต่อผู้ผลิต ๑ ราย  |                       |  |   |   |   |
|                          | ๙.๒ บรรจุภัณฑ์ (ถ้ามี)   |   |                       |  |   |   |   |
| ๙.๓ การติดฉลาก (ถ้ามี)   | - ตรวจสอบสถานที่จัดจำหน่ายและรายละเอียดการจำหน่าย  | ๑๐% ของผู้ผลิต/ผู้ประกอบการ   | คณะทำงานระดับจังหวัด  | ด้วยตา <br>เอกสาร  |   |   |   |
| ๙.๔ การจัดจำหน่าย        | ให้กับผู้ซื้อ/ร้านค้า  | ค่าต่อปี  |                       |  |   |   |   |



## แผนการควบคุมการตรวจสอบสินค้า GI ผ้าไหมมัดหมี่ขึ้นดินแดงบุรีรัมย์ (ต่อ)

| เป้าหมายการควบคุมตรวจสอบ  | ข้อกำหนดหรือเงื่อนไข                    | วิธีและเครื่องมือที่ใช้ในการควบคุมตรวจสอบ       |                             |   |   |  |   |
|---|---|---|-----------------------------|---|---|--|---|
|   |   | มาตรการเฝ้าระวัง<br>มาตรการตรวจสอบติดตาม        | ความถี่                     | ผู้รับหน้าที่ตรวจสอบ  | วิธีการ   | มาตรการแก้ไข   | เอกสารอ้างอิง/<br>หลักฐาน   |
| <p>๑. วัตถุประสงค์ที่ใช้ในการทอ</p> <ul style="list-style-type: none"> <li>- เส้นไหมที่ผลิตเองในพื้นที่เส้นไหมที่ผลิตในภาคตะวันออกเฉียงเหนือ</li> <li>- สีที่ช้ย้อมใช้สีเคมีที่ปลอดภัยไม่ทำลายสิ่งแวดล้อมหรือสุขภาพ</li> <li>- ความสม่ำเสมอของสีที่ช้ย้อม</li> </ul> <p>๒. วิธีการผลิต</p> <p>๓. ความกว้าง ความยาว</p> <p>๔. คุณลักษณะของผ้าไหมมัดหมี่ขึ้นดินแดงบุรีรัมย์ที่ดี</p> <p>๕. เครื่องหมายและฉลาก (ถ้ามี)</p> | <p>ตรงตามข้อกำหนดที่ระบุไว้ในคู่มือ</p> | <p>ปฏิบัติตามข้อกำหนดทุกขั้นตอนโดยเคร่งครัด</p> | <p>อย่างน้อย ๑ ปี/ครั้ง</p> | <p>๑. กลุ่มผู้ขอผู้ผลิต</p> <ul style="list-style-type: none"> <li>- ตัวแทนกลุ่ม</li> </ul> <p>๒. คณะกรรมการระดับพื้นที่</p> <ul style="list-style-type: none"> <li>- ระดับจังหวัด</li> </ul> <p>๓. หน่วยงานอิสระ</p> | <ul style="list-style-type: none"> <li>- ตรวจพินิจด้วยสายตา</li> <li>- ตรวจสอบเอกสารทะเบียน/บัญชีหลักฐานที่จดบันทึกไว้</li> </ul> | <p>๑. แจ้งให้ผู้ผลิตทำการแก้ไข</p> <p>๒. ถ้าไม่สามารถแก้ไขได้ คัดออกจากบัญชีผู้มีสิทธิ์ผลิตสินค้า GI</p> | <p>๑. คู่มือฯ ผ้าไหมขึ้นดินแดงบุรีรัมย์</p> <p>๒. บัญชีรายชื่อสมาชิกที่ขอจดทะเบียน</p> <p>๓. ลวดลายผ้าต้นแบบ “ผ้าไหมมัดหมี่ขึ้นดินแดงบุรีรัมย์”</p> <p>๔. เอกสารใบสั่งซื้อ/ใบเสร็จ</p> <p>๕. เอกสารอื่น ๆ ที่มีการจดบันทึกไว้</p> <p>GI-CTD.๐๑-๐๒</p> |

## ๑๖. การตรวจสอบผ้าไหมมัดหมี่ขึ้นดินแดงบุรีรัมย์ที่ดี

๑. ผ้าไหมมัดหมี่ขึ้นดินแดงบุรีรัมย์จะต้องทอจากที่ทอมือพื้นบ้าน โดยใช้เส้นไหมแท้ที่ผลิตภายในจังหวัดบุรีรัมย์ หรืออาจซื้อเส้นไหมพันธุ์ไทย หรือพันธุ์ไทยปรับปรุงจากภายนอกจากแหล่งที่มีการเลี้ยงไหม และผลิตในเขตจังหวัดบุรีรัมย์ หรือจังหวัดในภาคตะวันออกเฉียงเหนือของประเทศไทยเท่านั้น

๒. ผลิตในเขตภูมิศาสตร์จังหวัดบุรีรัมย์เท่านั้น

๓. คุณลักษณะทั่วไปของผ้าไหมมัดหมี่ขึ้นดินแดงบุรีรัมย์ที่ดี

๓.๑ ต้องอยู่ในสภาพเรียบร้อยตลอดทั้งผืน ผืนผ้าประกอบด้วย ส่วนหัวขึ้นสีแดง ส่วนกลางของผืนผ้าใช้เส้นยืนสีดำหรือสีเม็ดมะขาม (สีน้ำตาลเข้ม) ส่วนเขื่อนผ้า เขื่อนล่างมีสีขาวกับสีเหลือง และส่วนขึ้นสีแดงและมีลายเชิง

๓.๒ ลวดลายหมี่เด่น ลายต่อเนื่อง สม่่าเสมอ มีความประณีต ไม่ทอสอดเส้นไหมควบ หรือหางกระรอก

๓.๓ เส้นไหมชิดแน่นทั้งตามแนวเส้นไหมยืนและเส้นไหมพุ่ง

๓.๔ ข้อบกพร่องอื่น ๆ อันเกิดจากกรรมวิธีการผลิตด้วยมือต้องน้อยที่สุดและเป็นที่ยอมรับได้ เช่น ลวดลาย สีและเนื้อผ้าไม่สม่่าเสมอ รอยหนาหรือรอยบาง เส้นไหมขาด ผ้าเป็นรูหรือรอยแยก รอยเปื้อน ริมผ้าเสีย เป็นต้น

๔. เอกลักษณะ ลักษณะของสินค้า

๔.๑ ลักษณะทางกายภาพ

๑) เป็นผ้าไหมที่ทอลายจากกรรมวิธีมัดหมี่อย่างเดี่ยว ประกอบด้วยเส้นไหมยืนและเส้นไหมพุ่งที่ผ่านการตีเกลียวด้วยเครื่องตีเกลียวแบบเดิม (ไน) ทอด้วยที่ทอมือ (กี่กระทบ) พิมพ์ชนิด ๒ ตะกอ หรืออาจใช้มากกว่า ๒ ตะกอ โดยทั่วไปใช้พิมพ์เบอร์ ๔๒ หากเป็นเส้นไหมบ้านอาจใช้พิมพ์เบอร์ ๔๐

๒) เส้นไหมยืนเป็นไหมน้อย สาวด้วยมือ ใช้วิธีการสาวด้วยมือลงในภาชนะ หรือสาวเข้าอึก สำหรับไหมเส้นพุ่ง แต่ไหมเส้นยืนจะสาวด้วยมือลงในภาชนะ หรือสาวเข้าอึก หรือแหล่งแบบง่ายเท่านั้น ความโตของเส้นไหมที่สาวขึ้นอยู่กับขนาดเส้นไหมที่ต้องการใช้เป็นเส้นยืนหรือเส้นพุ่ง

๓) ย้อมด้วยสีเคมีที่ปลอดภัย ไม่มีสารพิษตกค้าง และไม่ทำลายสิ่งแวดล้อม หรืออาจใช้สีธรรมชาติ

๔.๒ ประเภทสินค้าและความกว้างและความยาวสินค้า

ผ้าขึ้นมีความกว้างไม่น้อยกว่า ๑ เมตร ความยาวไม่น้อยกว่า ๒ เมตร

๔.๓ ความสม่่าเสมอของสีที่ย้อม

ต้องไม่ปรากฏรอยด้ายสีใดสีหนึ่งติดสีจากเส้นด้ายอื่นที่อยู่ติดกัน อันเนื่องมาจากสีตก หรือสีซึมเข้ามาผสมกันจนเป็นอีกสีหนึ่งอย่างเห็นได้ชัด

๔.๔ การตรวจสอบ

๑) การตรวจสอบลักษณะทั่วไป เอกลักษณะ บรรจุภัณฑ์ เครื่องหมายและฉลาก (ถ้ามี) ให้  
ตรวจพินิจ

๒) การทดสอบชนิดของเส้นไหม ดึงเส้นไหมมาทดสอบให้ใช้วิธีเผาไหม้ด้วยเปลวไฟ เส้น  
ไหมแท้เมื่อนำไปเผาไฟจะปรากฏผลดังนี้

๒.๑) เมื่อนำเส้นไหมเข้าใกล้เปลวไฟเส้นไหมจะหดหนีไฟ

๒.๒) เมื่อใส่เส้นไหมเข้าในเปลวไฟ เส้นไหมจะลุกติดไฟอย่างรวดเร็ว

๒.๓) เปลวไฟมีสีเหลือง

๒.๔) เมื่อนำเส้นไหมออกจากเปลวไฟไฟจะดับ

๒.๕) ถ้ามีลักษณะเป็นก้อนกลมคล้ายลูกปัด

๒.๖) กลิ่นคล้ายขนหรือเส้นผมไหมไฟ

๒.๗) ปุยของเถ้าแข็ง แต่เปราะ เมื่อใช้มือบีบจะแตกง่าย

๓) การตรวจสอบขนาด ความกว้างและความยาวของผืนผ้าวัดเป็นหน่วยเมตร ให้ใช้  
เครื่องวัดที่เหมาะสม โดยกางผืนผ้าและวางบนโต๊ะแล้วทำการวัด โดยไม่ถือ จับ ดึง ชิงผืนผ้า

## ภาคผนวก

ประกาศกรมทรัพย์สินทางปัญญาเรื่องการขึ้นทะเบียนสิ่งบ่งชี้ทางภูมิศาสตร์  
“ผ้าไหมมัดหมี่ขึ้นดินแดงบุรีรัมย์”



ประกาศกรมทรัพย์สินทางปัญญา  
เรื่อง การขึ้นทะเบียนสิ่งบ่งชี้ทางภูมิศาสตร์  
ผ้าไหมมัดหมี่ขึ้นดินแดงบุรีรัมย์  
ทะเบียนเลขที่ สข 58100072

เพื่อให้การขึ้นทะเบียนสิ่งบ่งชี้ทางภูมิศาสตร์เป็นไปตาม พระราชบัญญัติคุ้มครอง  
สิ่งบ่งชี้ทางภูมิศาสตร์ พ.ศ. 2546 อาศัยอำนาจตามความในมาตรา 32 แห่งพระราชบัญญัติระเบียบ  
บริหารราชการแผ่นดิน พ.ศ. 2534 แก้ไขเพิ่มเติมโดยพระราชบัญญัติระเบียบบริหารราชการแผ่นดิน  
(ฉบับที่ 5) พ.ศ. 2545 กรมทรัพย์สินทางปัญญาจึงออกประกาศไว้ ดังต่อไปนี้

ให้ขึ้นทะเบียนสิ่งบ่งชี้ทางภูมิศาสตร์ ผ้าไหมมัดหมี่ขึ้นดินแดงบุรีรัมย์ คำขอเลขที่  
56100098 ทะเบียนเลขที่ สข 58100072 ซึ่งมีรายการทางทะเบียนตามบัญชีแนบท้ายประกาศฉบับนี้

ทั้งนี้ ให้มีผลตั้งแต่วันยื่นคำขอขึ้นทะเบียน 12 มิถุนายน 2556

ประกาศ ณ วันที่ ๒ สิงหาคม พ.ศ. 2558

(นางมาลี โชคล้ำเลิศ)  
อธิบดีกรมทรัพย์สินทางปัญญา

**ทะเบียนสิ่งบ่งชี้ทางภูมิศาสตร์**

**ผ้าไหมมัดหมี่ขึ้นดินแดงบุรีรัมย์**

|                      |   |                   |                  |
|----------------------|---|-------------------|------------------|
| (1) เลขที่คำขอ       | 56100098  | ทะเบียนเลขที่     | สข 58100072      |
| (2) วันที่ยื่นคำขอ   | 12 มิถุนายน 2556  | วันที่ขึ้นทะเบียน | 12 มิถุนายน 2556 |
| (3) ผู้ขอขึ้นทะเบียน | กรมหม่อนไหม<br>ที่อยู่ เลขที่ 2175 ถนนพหลโยธิน แขวงลาดยาว เขตจตุจักร กรุงเทพฯ |                   |                  |
| (4) รายการสินค้า     | ผ้าไหมมัดหมี่   |                   |                  |

**(5) คุณภาพ ชื่อเสียง คุณสมบัติหรือคุณลักษณะเฉพาะของสินค้า**

**คำนิยาม**

ผ้าไหมมัดหมี่ขึ้นดินแดงบุรีรัมย์ (Phamai – madmee – Cinteandang Buriram) หมายถึง ผ้าไหมมัดหมี่ที่ทอประดิษฐ์ขึ้นให้เกิดลวดลายบนผืนผ้า โดยมีเส้นยืนและเส้นพุ่ง หัวขึ้นและตีนขึ้นเป็นสีแดง ทอลวดลายให้เด่นบนผืนผ้าด้วยการมัดหมี่ และทอเรียงเส้นตามลักษณะลายต่อเนื่องกัน มีการใช้ดินทองและดินเงินมาทอขัดเป็นเส้นเพิ่มให้เกิดลวดลายที่สวยงาม เป็นผ้าเอกลักษณ์ท้องถิ่นของชาวจังหวัดบุรีรัมย์

**ลักษณะของสินค้า**

**(1) ลักษณะทางกายภาพ**

- เป็นผ้าไหมที่ทอลวดลายจากกรรมวิธีมัดหมี่อย่างเดียว ประกอบด้วยเส้นไหมยืนและเส้นไหมพุ่งที่ผ่านการตีเกลียวด้วยเครื่องตีเกลียวแบบดั้งเดิม (ใน) ทอด้วยกี่ทอมือ (กี่กระทบ) พิมพ์ 2 ตะกอ
- เส้นยืนเป็นไหมน้อยสาวด้วยมือ จากไหมพันธุ์ไทยพื้นบ้าน ขนาดเส้น 100 ดีเนียร์ (Denier)
- เส้นพุ่งเป็นเส้นไหมน้อยจากไหมพันธุ์ไทยพื้นบ้าน ที่ผ่านการมัดหมี่ ขนาดเส้น 150 ดีเนียร์ (Denier)
- ย้อมด้วยสีเคมีที่ปลอดภัยจากสารพิษตกค้าง

**(2) ประเภทสินค้า**

ผ้าขึ้นมีความกว้างไม่ต่ำกว่า 1 เมตร ความยาว 2 เมตร โดยทอลวดลายต่อเนื่องไม่สอดหางกระรอก

**กระบวนการผลิต**

**เส้นไหม**

**(1) กรณีผลิตเส้นไหมในพื้นที่**

(1.1) การปลูกหม่อน การดูแลรักษา และการเก็บเกี่ยวใบหม่อน ให้ปฏิบัติตามหลักวิชาการเช่นพันธุ์บุรีรัมย์ 60,บุรีรัมย์ 4 เป็นต้น

## (1.2) การเลี้ยงไหม (ใช้ไหมพันธุ์พื้นบ้าน)

- ให้ใบหม่อนเป็นอาหารหลัก
- เลี้ยงตามหลักวิชาการการเลี้ยงไหมที่ถูกต้อง และให้อาหารเหมาะสมกับวัยของหนอนไหม

จนไหมสุก

- เก็บไหมวัย 5 ที่สุกเข้าจ่อในสถานที่ที่มีสภาพแวดล้อมที่ดีเหมาะสม
- หลังจากไหมทำรังไม่ต่ำกว่า 3-4 วัน ให้เก็บรังไหมออกจากจ่อในช่วงเวลาบ่ายมาแผ่กระจาย

ในกระดัง ชั้นเลี้ยงไหมเพื่อไม่ให้เกิดความชื้นและความร้อนที่มีผลต่อการสาวเส้นไหมและคุณภาพเส้นไหม

## (1.3) การสาวไหม

- ใช้วิธีการสาวด้วยมือลงภาชนะสำหรับไหมเส้นพุ่ง แต่ไหมเส้นยืนจะสาวด้วยมือหรือสาวเข้าอ๊กแบบง่ายเท่านั้น ความโตของเส้นไหมที่สาวขึ้นอยู่กับขนาดเส้นไหมที่ต้องการใช้ (เส้นยืนและเส้นพุ่ง)

## (1.4) การฟอกย้อมสี

- ใช้สีเคมีที่ปลอดภัยไม่ทำลายสิ่งแวดล้อม

## (2) กรณีซื้อเส้นไหมนอกพื้นที่

(2.1) คัดเลือกซื้อเส้นไหมให้ได้ขนาดมาตรฐานตามคุณลักษณะของผ้า

(2.2) ต้องเป็นเส้นไหมพันธุ์ไทยพื้นบ้าน หรือพันธุ์ไทยปรับปรุง ที่มีการเลี้ยงไหมและผลิตในเขตจังหวัดบุรีรัมย์ หรือเขตภาคตะวันออกเฉียงเหนือของประเทศไทยเท่านั้น

## ผ้าไหม

## (1) การเตรียมอุปกรณ์

(1.1) กี่ทอผ้า เป็นกี่พื้นเมืองโครงสร้างไม้เนื้อแข็งหรือเหล็ก ใช้การพุ่งกระสวยด้วยมือ (กี่กระทบ)

(1.2) ตะกอกเขาย่า (ไม้เหยียบทูก) จัดเก็บตะกอกเขาย่าเพื่อทอโครงสร้างของผ้ามัดหมี่แบบลายซัด

คือการเก็บตะกอก 2 ตะกอกเข้ากับไหมเส้นยืนเป็น 2 ชุดสลับกัน

## (2) การเตรียมเส้นไหม

## (2.1) การเตรียมเส้นยืน

ม้วนเรียงเก็บเส้นไหมยืนให้ครบเท่ากับจำนวนช่องพันหรีที่ใช้ตามความยาวของผืนผ้า (ประมาณ 20 เมตร) เริ่มจากตีเกลียวเส้นไหม นำไหมฟอกขาวและย้อมสี กรอไหมใส่หลอดหรืออ๊ก 4 - 10 อ๊ก และนำมาตั้งเรียงในหลักหน้าม้าเดินเส้นไหม ทำการเดินเรียงเส้นไหมให้ได้จำนวนเท่ากับ ความกว้างและความยาวตามต้องการ ซึ่งคำนวณจากความถี่ พันหรีที่ใช้คือ 42 ช่องพันต่อนิ้ว เรียงเส้นยืนตามลักษณะสีผ้าที่กำหนดในคุณลักษณะและเอกลักษณ์ของผ้าไหมมัดหมี่ขึ้นดินแดงบุรีรัมย์ คือ สีแดง เหลือง ดินขึ้นกว้าง 6 หลบ (1 หลบ = 80 เส้น)

## (2.2) การเตรียมเส้นพุ่ง (เส้นไหมมัดหมี่)

เริ่มจากนำเส้นไหมตีเกลียว ฟอกขาว ย้อมสี กรอเข้าอ๊ก และนำมาด้านหลังโองเดินเส้นไหมหมี่ ทำการเดินเรียงเส้นไหมให้ได้ขนาดตามความต้องการของหน้าพันหรี (พิม) และความกว้างของลักษณะลวดลาย เช่น 25 49 73 81 ช่องหมี่ (1 ล้า = 4 เส้นต่อการทอแต่ละล้า) เป็นต้น แล้วนำเส้นไหมที่ได้ไปผูกตั้งให้แน่น และมัดลวดลายตามลักษณะโครงสร้างลาย เมื่อเสร็จสีที่ 1 นำหมี่ที่ได้ไปย้อมสีที่ 2 มัดสีที่ 2 เสร็จนำไปย้อมสีต่อๆ ไปจนครบทุกสีตามตัวอย่างลาย (ปกติจะมีผืนผ้าตัวอย่างเก็บรักษา) แล้วนำมาตัดเชือกมัดออกและ

นำเส้นหมี่กรอเข้ากับอีก กรอเข้าหลอด เก็บเรียงลำดับหลอดตามลักษณะลาย นำหลอดมาใส่ในกระสวยพุ่งมือ กระสวยละ 1 หลอด เพื่อใช้ทอดต่อไป

เส้นไหมที่ผ่านการย้อมสีที่เป็นสีหลักของลายหมี่ 2 สี นำเส้นไหมแต่ละสีกรอเข้าอีก และนำอีกมาเรียง กรอเส้นไหมจากอีกเข้าหลอดนำไปปั่นควมรวมเส้นไหมให้ได้เกลียวตามต้องการและกรอเข้าหลอด ขนาดที่ต้องการ นำมาใส่กระสวยพุ่งมือ กระสวยละ 1 หลอด เพื่อให้กระสวยเป็นตัวพุ่งสอดขัดเส้นยืนทอสลับกับเส้นหมี่แต่ละช่อง (4 เส้น)

#### การทอ

(1) สืบต่อเส้นไหม (ต่อตะกอ) ด้านยืนเข้ากับแกนมันไหมด้านยืน โดยมีพื้นหรีและตะกออยู่ตรงกลาง เรียงเส้นไหมแต่ละเส้นเข้าในตะกอแต่ละชุด และต่อปลายเส้นไหมเข้าด้วยกัน โดยเรียงจากขวาไปซ้ายจนหมดหน้าพิมเข้ากับแกนมันผ้าอีกด้านหนึ่ง เมื่อเสร็จนำไปตเรียงที่ก็ทอผ้าแล้วค่อยเลื่อนตะกอผ่านรอยต่อ จึงเริ่มการทอขัดรังไม่ให้รอยต่อหลุดขาดออกจากกัน ปรับความตึงหย่อนให้พอเหมาะ

(2) เริ่มการทอโดยการกด (ย่ำตะกอ) เครื่องแยกหมู่ตะกอเปิดช่องเส้นไหมด้านยืนชุดที่ 1 จะถูกแยกออก และเกิดช่องว่างเปิดทางให้การสอดกระสวยด้านพุ่งผ่านสลับตะกอชุดนำแล้วกระทบพื้นหรีให้เส้นไหมหมี่แน่นชิดกัน ยกตะกอชุดที่ 2 สอดกระสวยด้านพุ่งกลับพร้อมดึงเส้นพุ่งให้เรียงลวดลายให้สม่ำเสมอและสวยงามตามต้นแบบแล้วกระทบพื้นหรีทุกเส้นพุ่ง 4 เส้น ลวดลายจะต่อเนื่องไปเรื่อยๆ เพื่อเพิ่มความกว้างของลวดลายทอดต่อเนื่องกันไปตลอดความยาวของผืนผ้า ที่กำหนดความยาวเป็นมาตรฐานเอาไว้เช่นผ้าชิ้นจะยาว 2 เมตร ผ้าชุดยาว 4 เมตร เป็นต้น

(3) กระทบพื้นหรี (พิม) เมื่อสอดกระสวยด้านพุ่งผ่านที่จะกระทบพื้นหรี เพื่อให้การเรียงตัวของเส้นพุ่งแนบติดกันได้เนื้อผ้าที่แน่นหนาและสม่ำเสมอ

(4) การเก็บหรือมันผ้าเมื่อทอผ้าได้ปริมาณมากพอแล้ว จะมันเก็บผ้าในแถบมันผ้า (ครั้งละ 30 เซนติเมตร) โดยการผ่อนแรงตึงของแกนด้านยืนให้คลายออกแล้วมันเก็บ และปรับความตึงหย่อนของเส้นยืนใหม่อีกครั้งให้พอเหมาะ จึงทำการทอดต่อไป

#### การบรรจุหีบห่อ

รายละเอียดบนฉลากสินค้าให้ประกอบด้วยคำว่า "ผ้าไหมมัดหมี่ขึ้นดินแดงบุรีรัมย์" และ/หรือ "Phamai - madmee - Cinteandang Buriram"

#### (6) ความสัมพันธ์ระหว่างสินค้ากับแหล่งภูมิศาสตร์

##### ลักษณะภูมิประเทศ

บุรีรัมย์เป็นจังหวัดเดียวทางภาคตะวันออกเฉียงเหนือตอนล่างของประเทศไทยที่มีภูมิประเทศเป็นภูเขาไฟในบางส่วนมี 3 ฤดู คือ ฤดูร้อน (แล้ง) ฤดูฝน และฤดูหนาว พื้นที่สูงกว่าระดับน้ำทะเลประมาณ 150 - 200 เมตร อยู่ห่างจากทะเล 430 กิโลเมตร พื้นที่ที่ปลูกหม่อนเลี้ยงไหมปัจจุบันกระจุกกระจายอยู่ทั่วทั้งจังหวัดทั้งอำเภอ และมีมากอยู่ที่อำเภอลำปลายมาศ อำเภอพุทไธสง อำเภอนาโพธิ์ และอำเภอบ้านใหม่ไชยพจน์ เนื้อดินเป็นดินร่วนปนทราย (ดินชุดพิมาย) ดินล่างเป็นดินร่วนเหนียว



### ประวัติความเป็นมา

บุรีรัมย์หรือเมืองแปะในคอนปลายสมัยกรุงศรีอยุธยาโดยปรากฏเป็นเมืองขึ้นของเมืองนครราชสีมา (พ.ศ.2319) ได้กล่าวถึงการตั้งของเมืองต่างๆ ในแถบบริเวณนี้ ซึ่งตามบันทึกได้กล่าวถึงเมืองนางรอง เมืองพุทไธสง และเมืองประโคนชัย ซึ่งเมืองเหล่านี้อยู่ในพื้นที่จังหวัดบุรีรัมย์ มีการเกณฑ์ชายฉกรรจ์มาฝึกเป็นนักรบ และได้นำผู้นำทัพ คือเจ้าพระยาจักรีและเจ้าพระยาสุรสีห์คุมทัพหัวเมืองฝ่ายเหนือไปปราบเมืองโขง เมืองจำปาสัก และเมืองอัตปือ กวาดต้อนเจ้านายและประชาชนจากเมืองโขงเสียมมาตามลำน้ำมูลฝั่งทุ่งกว้าง และพักทัพในเขตเมืองไผทสมัน (พุทไธสง) ผู้ถูกกวาดต้อนได้นำวิชาแขนงต่างๆ เข้ามาด้วย โดยเฉพาะการทอผ้าที่เป็นเอกลักษณ์ของชาวลาวโขง (ลาวพวน) ในกลุ่มชนชั้นสูง ที่มีวัตถุดิบเป็นเส้นไหมมากกว่าเส้นฝ้ายที่ใช้กันในชนชั้นล่างลงไป กาลเวลาล่วงเลยไปนับร้อยปีพระยาเจ้าผู้ครองเมืองไผทสมัน (พุทไธสง) ที่ถูกกวาดต้อนมาจากกลุ่มลาวโขงได้ทรงฟื้นฟูผ้าไหมมัดหมี่ที่เคยทอสวมใส่และมีจำนวนน้อยลงขึ้นมาอีกครั้ง เพื่อผลิตใช้ให้เพียงพอและเหมาะสมกับกลุ่มสตรีชั้นสูง ภายหลังนำมาใช้กันอย่างแพร่หลาย มีความสวยงามแปลกตาและวิจิตรบรรจงในศิลปะ จึงได้ถ่ายทอดให้แก่ผู้ใกล้ชิดที่เป็นธิดาและญาติๆ ของเจ้าเมืองไผทสมัน (พุทไธสง) และชนพื้นเมืองเดิม (ขอมล้า) สืบทอดเป็นมรดกทางหัตถกรรมต่อกันมาจนถึงปัจจุบัน

### (7) ขอบเขตที่ตั้งแหล่งภูมิศาสตร์

ขอบเขตของการผลิตผ้าไหมมัดหมี่ขึ้นดินแดงบุรีรัมย์ ตั้งอยู่ในพื้นที่จังหวัดบุรีรัมย์ รายละเอียดตามแผนที่

### (8) เงื่อนไขที่นายทะเบียนกำหนดตามมาตรา 15

- (1) จัดให้มีระบบการตรวจสอบและควบคุม ทั้งกระบวนการผลิตในระดับผู้ผลิตและระดับจังหวัด
- (2) จัดให้มีการขึ้นทะเบียนผู้ผลิตและผู้จำหน่าย ที่ประสงค์จะขอใช้สิ่งบ่งชี้ทางภูมิศาสตร์ผ้าไหมมัดหมี่ขึ้นดินแดงบุรีรัมย์
- (3) ผู้ขอขึ้นทะเบียนต้องจัดทำคู่มือการปฏิบัติงานสำหรับสมาชิกผู้ขอใช้สิ่งบ่งชี้ทางภูมิศาสตร์ ผ้าไหมมัดหมี่ขึ้นดินแดงบุรีรัมย์

### (9) การพิสูจน์แหล่งกำเนิด

- (1) ผ้าไหมมัดหมี่ขึ้นดินแดงบุรีรัมย์ จะต้องมีการผลิตพื้นที่จังหวัดบุรีรัมย์
- (2) กระบวนการผลิตจะต้องได้ผ่านการควบคุมตรวจสอบ คือ มีการขึ้นทะเบียนผู้ผลิต รวมทั้งต้องมีเอกสารกำกับเพื่อการตรวจสอบย้อนกลับได้

### แผนที่แสดงแหล่งภูมิศาสตร์ ผ้าไหมมัดหมี่ขึ้นดินแดงบุรีรัมย์

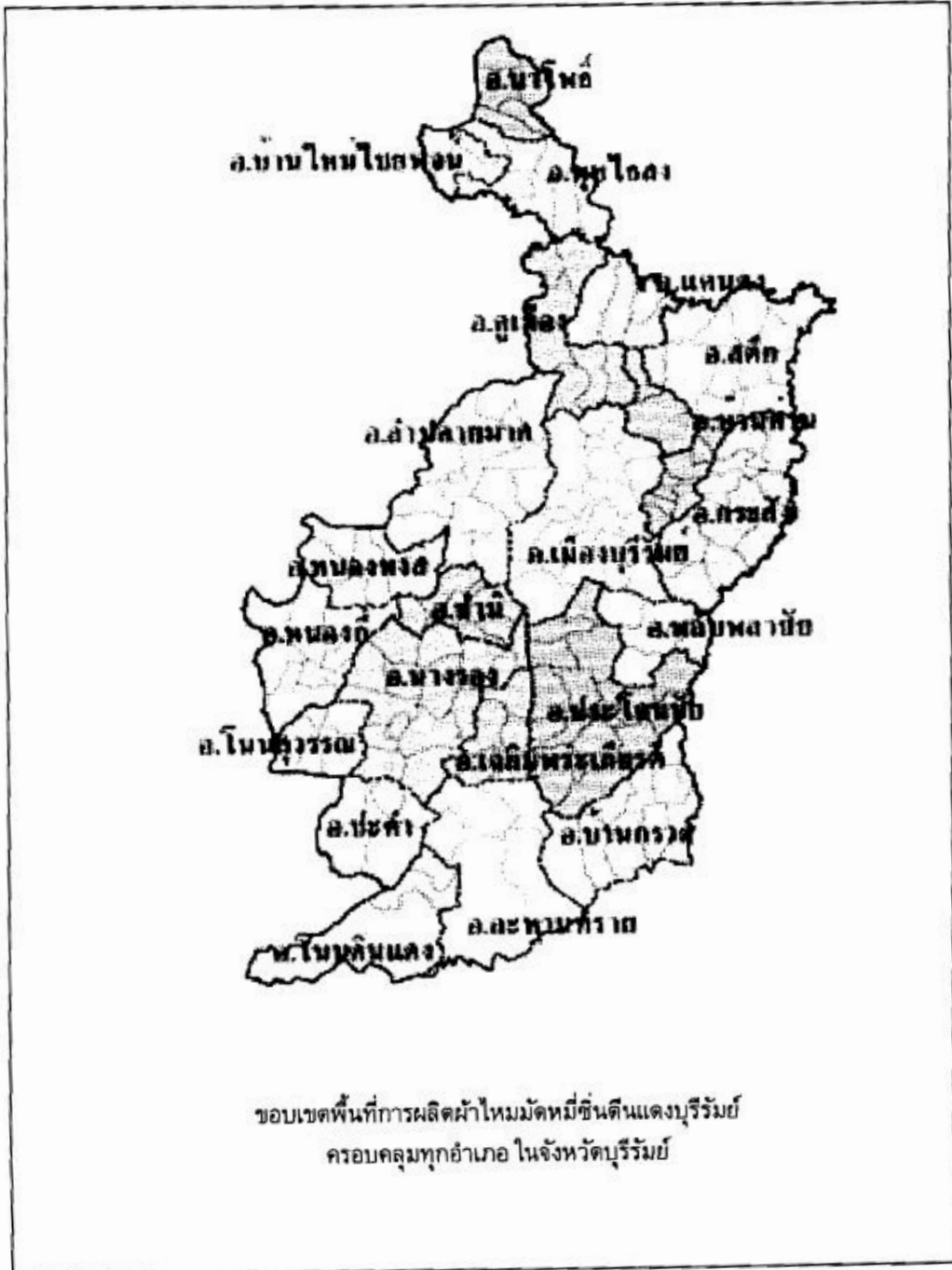

## ขั้นตอนการขึ้นทะเบียน GI

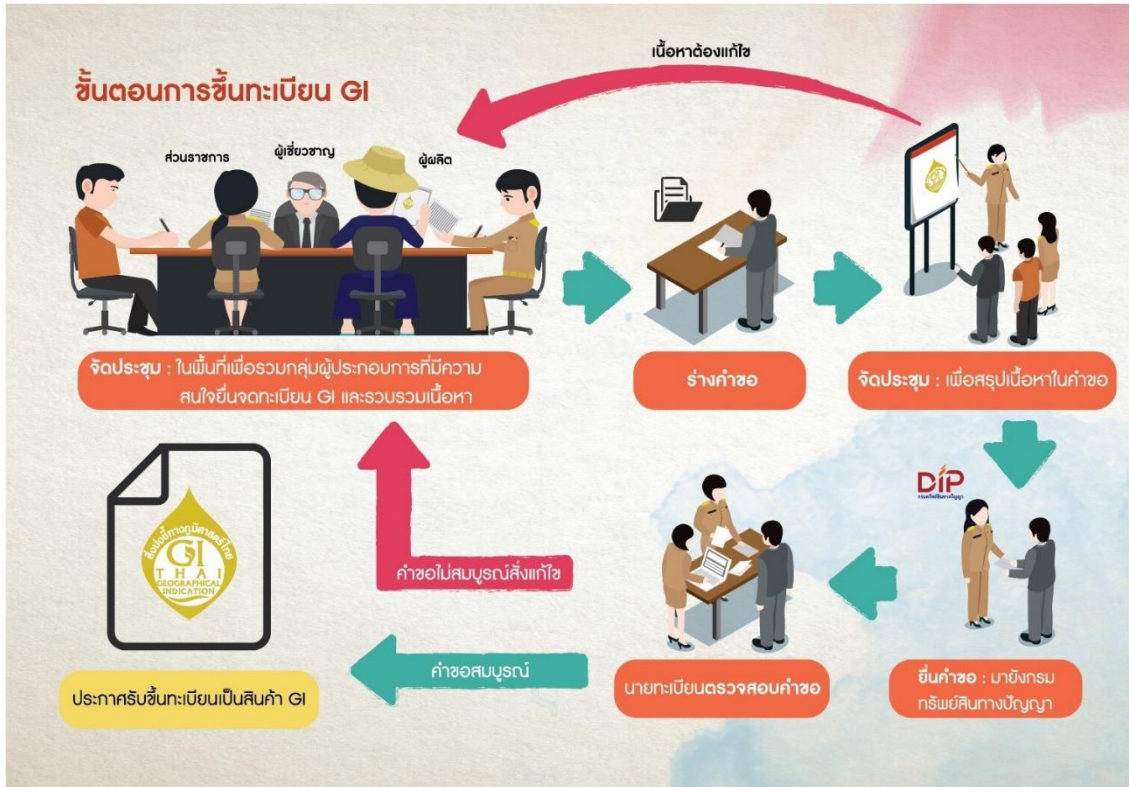

ที่มา : กรมทรัพย์สินทางปัญญา. (๒๕๖๕). สิ่งบ่งชี้ทางภูมิศาสตร์. เข้าถึงจาก <http://www.ipthailand.go.th/th/gi-๐๐๑.html>. เมื่อ ๒๗ พฤศจิกายน ๒๕๖๕.

## ขั้นตอนการจัดทำระบบควบคุมคุณภาพ

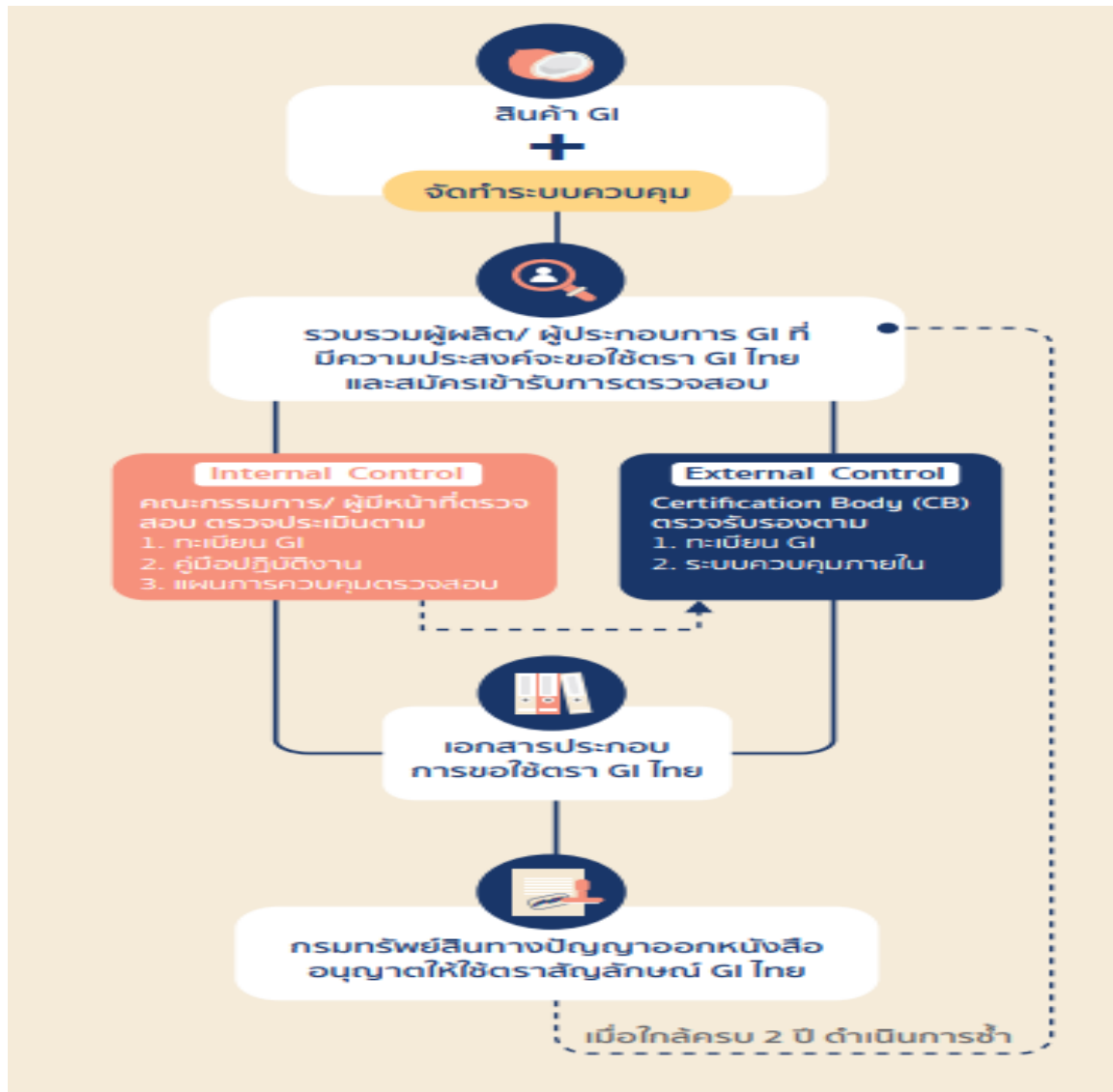

ที่มา : กรมทรัพย์สินทางปัญญา. (๒๕๖๕). สิ่งบ่งชี้ทางภูมิศาสตร์. เข้าถึงจาก <http://www.ipthailand.go.th/th/gi-๐๐๑.html>. เมื่อ ๑๗ พฤศจิกายน ๒๕๖๕.

## การใช้ตราสัญลักษณ์ GI ไทยที่ถูกต้อง และขั้นตอนการขอใช้ตรา GI

**การใช้ ตราสัญลักษณ์ GI ไทยที่ถูกต้อง**

**ตราสัญลักษณ์สิ่งบ่งชี้ทางภูมิศาสตร์ GI ไทย**  
คือ ตราของกรมทรัพย์สินทางปัญญา เมื่อออกให้แก่ผู้ผลิตสินค้า GI เมื่อรับรองว่าเป็นสินค้าที่มาจากแหล่งภูมิศาสตร์ที่ได้รับการขึ้นทะเบียนไว้ โดยต้องปฏิบัติตามคู่มือและแผนการควบคุมนั้นแล้ว

**1**

**กรมทรัพย์สินทางปัญญา เป็นผู้ ออกใบอนุญาต ให้แก่ ผู้ผลิต สินค้า GI โดยใช้กับสินค้าที่ขึ้นทะเบียนแล้ว**

**2**

**ผู้มีสิทธิได้รับอนุญาตให้ใช้ตราสัญลักษณ์ GI ไทย**  
1. เป็น **ผู้ผลิต หรือผู้ประกอบการ** สิ่งบ่งชี้ทางภูมิศาสตร์  
2. มี **คู่มือปฏิบัติงาน** สำหรับสมาชิก  
3. มี **แผนการควบคุมตรวจสอบ** ในระดับผู้ผลิต หรือระดับจังหวัดแล้ว  
4. **ปฏิบัติ** ตามคู่มือและแผนการควบคุมแล้ว  
5. **ผ่านการตรวจรับรอง** จากคณะกรรมการจังหวัดหรือหน่วยงานรับรอง (CB)

**3**

**4**

**ผู้ประกอบการที่รับสินค้าจากผู้ผลิตที่ได้รับอนุญาตให้ใช้ตราสัญลักษณ์ GI ไทย ไม่สามารถใช้ตราได้** ต้องผ่านกระบวนการตรวจสอบ เช่นเดียวกับผู้ผลิตที่ได้รับอนุญาตให้ใช้ตราสัญลักษณ์ GI ไทยนั้นก่อน

**5** **ตราสัญลักษณ์ GI ไทย มีอายุ 2 ปี**

1368 กรมทรัพย์สินทางปัญญา

facebook.com/ipthailand | youtube dip thailand | twitter.com/dip\_thailand | www.ipthailand.go.th

**ขั้นตอนการขอใช้ตรา GI**

ลงทะเบียนที่ตรวจประเมิน

ยื่นขอขึ้นทะเบียนเป็นสินค้า GI

จัดทำระบบควบคุม

ยื่นขอผลิตของผู้ประกอบการ GI ตาม  
1) ทะเบียน  
2) คู่มือปฏิบัติงาน  
3) แผนควบคุม

รวบรวมผู้ประกอบการ GI ที่มีความประสงค์ที่จะใช้ตรา GI ไทย และสมัครขอเข้าร่วมการตรวจสอบ

คณะกรรมการจังหวัด  
CB (Certification Body)

ส่งรายงานการตรวจรับรอง

ส่งหนังสือรับรอง

ใบอนุญาตใช้ตรา มีอายุ 2 ปี

กรมทรัพย์สินทางปัญญา พิจารณาออกใบอนุญาตให้ใช้ตราสัญลักษณ์ GI ไทย

เมื่อใกล้ครบ 2 ปี ดำเนินการซ้ำ

ที่มา : กรมทรัพย์สินทางปัญญา. (๒๕๖๕). สิ่งบ่งชี้ทางภูมิศาสตร์. เข้าถึงจาก <http://www.ipthailand.go.th/th/gi-๐๐๑.html>. เมื่อ ๒๗ พฤศจิกายน ๒๕๖๕.

## การยื่นขออนุญาตใช้ตราสัญลักษณ์ GI ไทย



### การยื่นขออนุญาตใช้ตราสัญลักษณ์ GI ไทย

#### จัดส่งเอกสารทั้ง 2 ช่องทาง ดังนี้



**1. จัดส่งเอกสารการขอใช้ตราสัญลักษณ์ GI ไทย ทางไปรษณีย์**

- 1.1) ค่าขออนุญาตใช้ตราสัญลักษณ์สิ่งบ่งชี้ทางภูมิศาสตร์ (สข.09) (ฉบับจริง) จำนวน 1 ฉบับ ซึ่งลงนามโดยผู้แทนจังหวัด/พาณิชย์จังหวัด/ผู้รวบรวม GIC.01
- 1.2) กรณี Internal Control ใช้รายงานการประชุมรับรองผลการตรวจประเมินของคณะกรรมการฯ ระดับจังหวัด กรณี External Control ใช้ใบรับรองจากหน่วยตรวจรับรอง

จัดส่งเอกสารมาที่ : กรมทรัพย์สินทางปัญญา 563 ถนนนันทบุรี ต.บางกระสอ อ.เมืองนนทบุรี จ.นนทบุรี 11000



**2. จัดส่งไฟล์เอกสารการขอใช้ตราสัญลักษณ์ GI ไทย ทางจดหมายอิเล็กทรอนิกส์ (E-MAIL)**

- 2.1) ไฟล์คำขอ สข.09 และรายงานการประชุมฯ หรือใบรับรอง (ตามข้อ 1.1 และ 1.2)
- 2.2) ไฟล์แบบฟอร์มการขออนุญาตใช้ตราสัญลักษณ์สิ่งบ่งชี้ทางภูมิศาสตร์ไทย (GIC.01) ของผู้ผลิตและผู้ประกอบการที่ยื่นขอใช้ตรา (แบบพิมพ์) และสำเนาบัตรประชาชนของผู้ยื่นขอกุณราย

ส่งถึงอีเมล: [gioffice.dip@gmail.com](mailto:gioffice.dip@gmail.com)



facebook.com/GI Thailand
GI Thailand OFFICIAL Channel
www.ipthailand.go.th



ที่มา : กรมทรัพย์สินทางปัญญา. (๒๕๖๕). สิ่งบ่งชี้ทางภูมิศาสตร์. เข้าถึงจาก <http://www.ipthailand.go.th/th/gi-๐๐๑.html>. เมื่อ ๒๗ พฤศจิกายน ๒๕๖๕.



GI-CTD.๐๑

วันที่...../...../.....  
รหัสสมาชิก.....

แบบบันทึกการปฏิบัติงานสำหรับผู้ผลิต เพื่อประกอบการขอรับรองสินค้า GI ผ้าไหมมัดหมี่ขึ้นดินแดงบุรีรัมย์  
ชื่อกลุ่ม..... ผู้บันทึก.....  
ระยะเวลาผลิต ระหว่างวันที่...../...../..... ถึง...../...../.....

#### ๑. พันธุ์หม่อนที่ปลูก

- พันธุ์บุรีรัมย์ ๖๐  พันธุ์บุรีรัมย์ ๔  พันธุ์.....

#### ๒. เส้นไหมที่ใช้

- พันธุ์ไทยพื้นบ้าน  พันธุ์ไทยปรับปรุง  
 ปลูกหม่อนเลี้ยงไหมเอง  
 ซื้อเส้นไหมจาก..... อ. .... จ. .... ขนาดเส้น..... จำนวน..... กก.

#### ๓. การสาวไหม *แนวสำเนาใบเสร็จรับเงินการสั่งซื้อเส้นไหม ระบุแหล่งผลิต/จำหน่าย ไว้เป็นหลักฐาน*

- สาวด้วยมือลงในภาชนะ หรือสาวเข้าอึก หรือแหล่งแบบง่าย  สาวด้วยเครื่องจักร

#### ๔. การฟอกและย้อมสี ใช้วัสดุฟอก ได้แก่.....

- ใช้สีเคมีที่ปลอดภัย ไม่ทำลายสิ่งแวดล้อม ยี่ห้อ.....  ใช้สีธรรมชาติ

#### ๕. การทอ

- กี่พื้นเมือง ใช้การฟูกกระสวยด้วยมือ (กี่กระทบ)  กี่กระทบ  
 ฟืม/การเก็บตะกอ จำนวน..... ตะกอ (เช่น ๒, ๓, ๔, ๕ ตะกอ) ใช้ฟืมเบอร์..... (เช่น ๔๐, ๔๒, ๔๕)

#### ๖. ลักษณะทั่วไปของผ้าขึ้นมัดหมี่ขึ้นดินแดงที่ทอได้

๖.๑ ขนาดกว้างไม่น้อยกว่า.....เมตร ยาวไม่น้อยกว่า.....เมตร ต่อผืน จำนวนที่ทอได้ .....ผืน

๖.๒ ผ้าขึ้นมัดหมี่ขึ้นดินแดง ประกอบด้วย ๔ ส่วน ดังนี้

- ส่วนที่ ๑ ส่วนหัวขึ้นเป็นสีแดง ขนาดกว้างประมาณ ๕-๖ นิ้ว  
 ส่วนที่ ๒ ส่วนกลางของผืนผ้าเส้นยืนเป็นสีดำ หรือสีเม็ดมะขาม (สีน้ำตาลเข้ม) มัดหมี่ทอลวดลายให้เด่นบนผืนผ้าด้วยการมัดหมี่ และทอเรียงลายต่อเนื่องกัน ไม่มีการทอแทรกเส้นไหมควบ (หางกระรอก)  
 ส่วนที่ ๓ เชื้อนผ้า มีเชื้อนกลาง ประกอบด้วย สีขาว สีเหลือง  
 ส่วนที่ ๔ ส่วนตีนขึ้นเป็นสีแดง ขนาดกว้างประมาณ ๕-๖ นิ้ว ลวดลายหมี่ที่ปรากฏบนตีนขึ้นต้องเป็นลายเชิงต่อเนื่อง

#### ๗. การบรรจุหีบห่อ

- มีฉลากสินค้า มีคำว่า “ผ้าไหมมัดหมี่ขึ้นดินแดงบุรีรัมย์” และ/หรือ  
“Phamai-madmee-Cinteandang Buriram” บนฉลากสินค้า  
 ไม่มีฉลากสินค้า

#### ๘. การบรรจุเพื่อจำหน่าย

- ผ้าไหมบรรจุในถุงพลาสติกใสก่อนทุกครั้ง มีสินค้าพร้อมจำหน่ายจำนวน.....ผืน  
 นำผลิตภัณฑ์ไปใส่ในบรรจุภัณฑ์ (ถ้ามี) เช่น กล่องกระดาษ ถุงผ้า เป็นต้น



GI-CTD.๐๒

วันที่...../...../.....  
รหัสสมาชิก.....

แบบบันทึกปริมาณการผลิตหรือรับสินค้า และปริมาณการจำหน่าย  
ของกลุ่มผู้ผลิต /กลุ่มผู้ประกอบการค้า สินค้า GI ผ้าไหมมัดหมี่ขึ้นดินแดงบุรีรัมย์

| กลุ่มผู้ผลิต/ผู้ประกอบการค้า..... |                                   | วันที่รายงานสรุป...../...../..... |                        |   |
|-----------------------------------|-----------------------------------|-----------------------------------|------------------------|---|
| ที่อยู่.....                      |                                   | ชื่อสกุลผู้รายงาน.....            |                        |   |
| วันที่ เดือน ปี                   | ปริมาณการผลิตหรือรับซื้อไว้ (ผืน) | วันที่ เดือน ปี                   | ปริมาณการจำหน่าย (ผืน) | รายนามลูกค้า/ประเภทลูกค้า/แหล่งที่จำหน่ายสินค้า |
|                                   |                                   |                                   |                        |   |
|                                   |                                   |                                   |                        |   |
|                                   |                                   |                                   |                        |   |
|                                   |                                   |                                   |                        |   |
|                                   |                                   |                                   |                        |   |
|                                   |                                   |                                   |                        |   |
|                                   |                                   |                                   |                        |   |
|                                   |                                   |                                   |                        |   |
|                                   |                                   |                                   |                        |   |
|                                   |                                   |                                   |                        |   |
|                                   |                                   |                                   |                        |   |
|                                   |                                   |                                   |                        |   |
|                                   |                                   |                                   |                        |   |
|                                   |                                   |                                   |                        |   |
|                                   |                                   |                                   |                        |   |
|                                   |                                   |                                   |                        |   |
|                                   |                                   |                                   |                        |   |
|                                   | รวม.....ผืน                       |                                   | รวม.....ผืน            |   |

หมายเหตุ

๑. หน่วยผืน คิดความยาวผ้า ๒ เมตรต่อผืน
๒. บันทึกปริมาณสินค้าเป็นรายวัน และรายงานสรุปปริมาณเป็นรายเดือน







GI-CTD.๐๓

วันที่...../...../.....  
รหัสสมาชิก.....

แบบการประเมินสำหรับคณะกรรมการผู้มีหน้าที่ตรวจสอบสินค้า GI ผ้าไหมมัดหมี่ขึ้นดินแดงบุรีรัมย์

ชื่อผู้รับการตรวจประเมิน.....

ประเภท  ผู้ผลิต  ผู้ประกอบการค้า

รหัสสมาชิก.....

ที่อยู่.....

หมายเลขโทรศัพท์..... อีเมล.....

## สรุปผลการตรวจประเมิน

 ผ่าน  ไม่ผ่าน  พบข้อบกพร่อง คือ .....

โดยให้ผู้รับการตรวจประเมินแก้ไขข้อบกพร่องให้เป็นไป ตามข้อกำหนด ภายในวันที่...../...../.....

ลงชื่อ.....  
(.....)

ผู้รับการตรวจประเมิน

ลงชื่อ.....กรรมการที่ ๑  
(.....)ลงชื่อ.....กรรมการที่ ๒  
(.....)ลงชื่อ.....กรรมการที่ ๓  
(.....)ลงชื่อ.....กรรมการที่ ๔  
(.....)ลงชื่อ.....กรรมการที่ ๕  
(.....)ลงชื่อ.....กรรมการที่ ๖  
(.....)ลงชื่อ.....กรรมการที่ ๗  
(.....)ลงชื่อ.....กรรมการที่ ๘  
(.....)

ผู้ตรวจประเมิน

| แบบบันทึกการปฏิบัติงานสำหรับคณะกรรมการระดับพื้นที่ ผู้มีหน้าที่ตรวจสอบสินค้า“ผ้าไหมมัดหมี่ขึ้นดินแดงบุรีรัมย์” GI-CTD.๐๓ |   |                                   |         |          |
|--|---|-----------------------------------|---------|----------|
| รายการตรวจสอบ (สำหรับผู้ผลิต)  |   | วัน/เดือน/ปี ที่รับการตรวจประเมิน |         |          |
|  |   | ชื่อผู้รับการตรวจประเมิน :        |         |          |
|  |   | หมายเลขสมาชิก                     |         |          |
| ที่  | รายละเอียด  | ผลการตรวจสอบ                      |         | หมายเหตุ |
| ๑  | ตำแหน่งทางภูมิศาสตร์ของแหล่งผลิต  | ผ่าน                              | ไม่ผ่าน |          |
|  | ๑.๑ ขอบเขตพื้นที่การผลิตอยู่ในจังหวัดบุรีรัมย์  |                                   |         |          |
| ๒  | การตรวจประเมินวัตถุดิบ  | ผ่าน                              | ไม่ผ่าน |          |
|  | ๒.๑ เส้นไหม ให้ใช้เส้นไหมพันธุ์ไทยพื้นบ้าน หรือพันธุ์ไทยปรับปรุงที่ผลิตเองใช้วิธีการสาวด้วยมือ  |                                   |         |          |
|  | ๒.๒ กรณีซื้อเส้นไหมจากนอกพื้นที่ให้คัดเลือกซื้อเส้นไหมให้ได้ขนาดมาตรฐานตามคุณลักษณะของผ้าจากแหล่งที่มีการเลี้ยงไหมและผลิตในเขตจังหวัดบุรีรัมย์ หรือเขตภาคตะวันออกเฉียงเหนือของประเทศไทยเท่านั้น |                                   |         |          |
| ๓  | ลักษณะทางกายภาพ   | ผ่าน                              | ไม่ผ่าน |          |
|  | ๓.๑ ผืนผ้ามีความกว้างไม่น้อยกว่า ๑ เมตร ความยาวไม่น้อยกว่า ๒ เมตร   |                                   |         |          |
|  | ๓.๒ หัวขึ้นและตีนขึ้นเป็นสีแดง ทอลวดลายให้เด่นบนผืนผ้าด้วยการมัดหมี่ และทอเรียงเส้นตามลักษณะลายต่อเนื่องกัน ไม่ทอสอดเส้นทางกระรอก   |                                   |         |          |
| ๔.   | กระบวนการผลิต   | ผ่าน                              | ไม่ผ่าน |          |
|  | ๔.๑ การสาวไหมที่ผลิตเองใช้วิธีการสาวด้วยมือ   |                                   |         |          |
|  | ๔.๒ การย้อมและทอ ใช้สีเคมีที่ปลอดภัยไม่มีสารพิษตกค้าง ไม่ทำลายสิ่งแวดล้อม หรือสีธรรมชาติ  |                                   |         |          |
|  | ส่วนที่ ๑ ส่วนหัวขึ้น เป็นสีแดง ขนาดกว้าง ประมาณ ๕-๖ นิ้ว   |                                   |         |          |

| ที่ | รายละเอียด  | ผลการตรวจสอบ |         | หมายเหตุ |
|-----|---|--------------|---------|----------|
|     | <p><b>ส่วนที่ ๒</b> ส่วนกลางของผืนผ้า ใช้เส้นยืนเป็นสีดำ หรือสีเม้ดมะขาม (สีน้ำตาลเข้ม) พื้นทอลวดลายให้เด่นบนผืนผ้าด้วยการมัดหมี่ และทอเรียงเส้นตามลักษณะลายต่อเนื่องกัน ไม่ทอแทรกเส้นไหมควบ (ทางกระรอก)</p> <p><b>ส่วนที่ ๓</b> เชื้อนผ้า ส่วนที่เป็นเส้นยืนระหว่างรอยต่อขึ้นขึ้นกับตัวผ้า (เชื้อนกลาง) ประกอบด้วย สีขาวและ สีเหลือง</p> <p><b>ส่วนที่ ๔</b> ส่วนตีนขึ้น เป็นสีแดง ขนาดกว้าง ประมาณ ๕-๖ นิ้ว ลวดลายหมี่ที่ปรากฏบนตีนขึ้นต้องเป็นลายเชิงต่อเนื่อง</p>   |              |         |          |
| ๕   | <b>การบรรจุหีบห่อ</b>   | ผ่าน         | ไม่ผ่าน |          |
|     | หากมีฉลากให้มีรายละเอียดบนฉลากสินค้าให้ประกอบด้วยคำว่า “ผ้าไหมมัดหมี่ขึ้นตีนแดงบุรีรัมย์” และ/หรือ “Phamai-madmee-Cinteandang Buriram”  |              |         |          |
| ๖   | <b>การติดฉลากสินค้า</b>   | ผ่าน         | ไม่ผ่าน |          |
|     | <p>๖.๑ ให้ติดฉลากที่ผลิตภัณฑ์ (ถ้ามี) หรือ บรรจุภัณฑ์สินค้าผ้าไหม (ถ้ามี)</p> <p>๖.๒ หากมีฉลากสินค้า รายละเอียดที่ต้องมีในฉลากสินค้า ประกอบด้วยคำว่า “ผ้าไหมมัดหมี่ขึ้นตีนแดงบุรีรัมย์” หรือพร้อมรูปประกอบ (ถ้ามี)</p> <p>หากมีฉลากรายละเอียดที่ต้องมีในฉลากสินค้า : ประเภทการทอผ้า แหล่งที่มาของเส้นไหม สีที่ย้อม ขนาดความกว้างความยาวของผ้า จำนวนตะกอ ข้อเสนอแนะในการดูแลรักษา เรื่องราวหรือความเป็นมาของ “ผ้าไหมมัดหมี่ขึ้นตีนแดงบุรีรัมย์” (พอสังเขป) ชื่อ ที่อยู่ของผู้ผลิต และเครื่องหมายการค้า (ถ้ามี)</p> |              |         |          |
| ๗   | <b>การบรรจุเพื่อจำหน่าย</b>   | ผ่าน         | ไม่ผ่าน |          |
|     | <p>๗.๑ นำผลิตภัณฑ์ผ้าไหมบรรจุในถุงพลาสติกใส่ก่อนทุกครั้ง</p> <p>๗.๒ นำผลิตภัณฑ์ตามข้อ ๗.๑ ไปใส่ในบรรจุภัณฑ์ เช่น กล่องกระดาษ ถุงผ้า เป็นต้น (ถ้ามี)</p>   |              |         |          |

| ที่ | รายละเอียด  | ผลการตรวจสอบ |         | หมายเหตุ |
|-----|---|--------------|---------|----------|
|     |   | ผ่าน         | ไม่ผ่าน |          |
| ๘   | การบันทึกข้อมูล   |              |         |          |
|     | ๘.๑ บันทึกข้อมูลตามแบบบันทึกการปฏิบัติงานสำหรับผู้ผลิต เพื่อประกอบการขอรับรองสินค้า GI ผ้าไหมมัดหมี่ขึ้นดินแดงบุรีรัมย์ (GI-CTD.๐๑) เพื่อให้สามารถตรวจสอบข้อมูลย้อนกลับได้                                    |              |         |          |
|     | ๘.๒ บันทึกข้อมูลตามแบบบันทึกปริมาณการผลิตหรือรับสินค้า และปริมาณการจำหน่ายของกลุ่มผู้ผลิต /กลุ่มผู้ประกอบการค้า สินค้า GI ผ้าไหมมัดหมี่ขึ้นดินแดงบุรีรัมย์ (GI-CTD.๐๒) เพื่อให้สามารถตรวจสอบข้อมูลย้อนกลับได้ |              |         |          |

**การพิจารณา** ผู้รับการตรวจประเมินต้องผ่านเกณฑ์การประเมินทั้งหมด ๘ ข้อ จึงจะถือว่าผ่านการประเมิน

โดยพิจารณาแล้วผู้รับผู้รับการตรวจประเมินผ่านเกณฑ์การประเมินทั้งหมด ..... ข้อ

จึงสรุปได้ว่า  ผ่านการประเมิน  ไม่ผ่านการประเมิน

ลงชื่อ .....กรรมการ

(.....)

ตำแหน่ง .....



GI-CTD.๐๔

วันที่...../...../.....  
รหัสสมาชิก.....

แบบการประเมินสำหรับคณะกรรมการผู้มีหน้าที่ตรวจสอบสินค้า GI ผ้าไหมมัดหมี่ขึ้นดินแดงบุรีรัมย์

ชื่อผู้รับการตรวจประเมิน.....

ประเภท  ผู้ผลิต  ผู้ประกอบการค้า

รหัสสมาชิก.....

ที่อยู่.....

หมายเลขโทรศัพท์..... อีเมล.....

## สรุปผลการตรวจประเมิน

 ผ่าน  ไม่ผ่าน  พบข้อบกพร่อง คือ .....

โดยให้ผู้รับการตรวจประเมินแก้ไขข้อบกพร่องให้เป็นไป ตามข้อกำหนด ภายในวันที่...../...../.....

ลงชื่อ.....  
(.....)

ผู้รับการตรวจประเมิน

ลงชื่อ.....กรรมการที่ ๑  
(.....)ลงชื่อ.....กรรมการที่ ๒  
(.....)ลงชื่อ.....กรรมการที่ ๓  
(.....)ลงชื่อ.....กรรมการที่ ๔  
(.....)ลงชื่อ.....กรรมการที่ ๕  
(.....)ลงชื่อ.....กรรมการที่ ๖  
(.....)ลงชื่อ.....กรรมการที่ ๗  
(.....)ลงชื่อ.....กรรมการที่ ๘  
(.....)

ผู้ตรวจประเมิน

| แบบบันทึกการปฏิบัติงานสำหรับคณะกรรมการระดับพื้นที่ ผู้มีหน้าที่ตรวจสอบสินค้า “ผ้าไหมมัดหมี่ขึ้นตีนแดงบุรีรัมย์” GI-CTD.๐๔ |   |              |                                   |          |
|---|---|--------------|-----------------------------------|----------|
| รายการตรวจสอบ (สำหรับผู้ประกอบการค้า)   |   |              | วัน/เดือน/ปี ที่รับการตรวจประเมิน |          |
|   |   |              | ชื่อผู้รับการตรวจประเมิน :        |          |
|   |   |              | หมายเลขสมาชิก                     |          |
| ที่   | รายละเอียด  | ผลการตรวจสอบ |                                   | หมายเหตุ |
| ๑   | ตำแหน่งทางภูมิศาสตร์ของแหล่งผลิต  | ผ่าน         | ไม่ผ่าน                           |          |
|   | ๑.๑ ขอบเขตพื้นที่การผลิตอยู่ในจังหวัดบุรีรัมย์  |              |                                   |          |
| ๒   | การจัดการสินค้า “ผ้าไหมมัดหมี่ขึ้นตีนแดงบุรีรัมย์”  | ผ่าน         | ไม่ผ่าน                           |          |
|   | ๒.๑ ต้องจัดหาสินค้าจากผู้ผลิตที่ได้รับอนุญาตให้ใช้ตรา GI จากกรมทรัพย์สินทางปัญญา  |              |                                   |          |
| ๓   | การบรรจุหีบห่อ  | ผ่าน         | ไม่ผ่าน                           |          |
|   | หากมีรายละเอียดบนฉลากสินค้าให้ประกอบด้วยคำว่า “ผ้าไหมมัดหมี่ขึ้นตีนแดงบุรีรัมย์” และ/หรือ “Phamai-madmee-Cinteandang Buriram”   |              |                                   |          |
| ๔   | การติดฉลากสินค้า  | ผ่าน         | ไม่ผ่าน                           |          |
|   | ๔.๑ ให้ติดฉลากที่ผลิตภัณฑ์ (ถ้ามี) หรือ บรรจุภัณฑ์สินค้าผ้าไหม (ถ้ามี)  |              |                                   |          |
|   | ๔.๒ หากมีฉลากสินค้า รายละเอียดที่ต้องมีในฉลากสินค้า ดังนี้<br>ฉลากประกอบด้วยคำว่า “ผ้าไหมมัดหมี่ขึ้นตีนแดงบุรีรัมย์” หรือพร้อมรูปประกอบ (ถ้ามี)<br>ระบุ ดังนี้ ชื่อร้าน ที่อยู่ของร้าน หมายเลขโทรศัพท์ และเครื่องหมายการค้า<br>ชื่อผู้ผลิต ที่อยู่ของผู้ผลิต หมายเลขโทรศัพท์ และเครื่องหมายการค้า<br>ขนาด และวิธีการใช้หรือวิธีการดูแลรักษา |              |                                   |          |

| ที่ | รายละเอียด   | ผลการตรวจสอบ |         | หมายเหตุ |
|-----|--|--------------|---------|----------|
| ๕   | <b>การบรรจุเพื่อจำหน่าย</b>  | ผ่าน         | ไม่ผ่าน |          |
|     | ๕.๑ ให้นำผลิตภัณฑ์ผ้าไหมบรรจุในถุงพลาสติกใสก่อนทุกครั้ง<br>๕.๒ นำผลิตภัณฑ์ตามข้อ ๗.๑ ไปใส่ในบรรจุภัณฑ์ (ถ้ามี) เช่น กล่องกระดาษ ถุงผ้า เป็นต้น   |              |         |          |
| ๖   | <b>การบันทึกข้อมูล</b>   | ผ่าน         | ไม่ผ่าน |          |
|     | บันทึกข้อมูลตามแบบบันทึกปริมาณการผลิตหรือรับสินค้า และปริมาณการจำหน่ายของกลุ่มผู้ผลิต / กลุ่มผู้ประกอบการค้า สินค้า GI ผ้าไหมมัดหมี่ขึ้นดินแดงบุรีรัมย์ (GI-CTD.๐๒) เพื่อให้สามารถตรวจสอบข้อมูลย้อนกลับได้     |              |         |          |
| ๗   | <b>การจัดเก็บสินค้าและการวางสินค้า</b>   | ผ่าน         | ไม่ผ่าน |          |
|     | กรณีที่ร้านรับซื้อสินค้าผ้าไหมมัดหมี่ขึ้นดินแดงบุรีรัมย์จากหลายกลุ่มผู้ผลิต ต้องแยกการเก็บสินค้า และวางสินค้าของกลุ่มที่ได้รับการอนุญาตให้ใช้ตรา GI ออกจากกลุ่มผู้ผลิตที่ไม่ได้รับอนุญาตเพื่อมิให้เกิดการสับสน |              |         |          |

**การพิจารณา** ผู้รับการตรวจประเมินต้องผ่านเกณฑ์การประเมินทั้งหมด ๗ ข้อ จึงจะถือว่าผ่านการประเมิน

โดยพิจารณาแล้วผู้รับผู้รับการตรวจประเมินผ่านเกณฑ์การประเมินทั้งหมด ..... ข้อ

จึงสรุปได้ว่า  ผ่านการประเมิน  ไม่ผ่านการประเมิน

ลงชื่อ .....

(.....)

ตำแหน่ง .....



## แบบ สช.๐๙ : คำขอใช้ตราสัญลักษณ์สิ่งบ่งชี้ทางภูมิศาสตร์

กรมทรัพย์สินทางปัญญา

แบบ สช.09

|  |                          |
|--|--------------------------|
| <br><b>คำขออนุญาตใช้ตราสัญลักษณ์สิ่งบ่งชี้ทางภูมิศาสตร์ไทย</b>  | <b>สำหรับเจ้าหน้าที่</b> |
|  | เลขที่อ้างอิง            |
|  | วันที่ยื่น               |
| ทะเบียนเลขที่ สช.  |                          |
| 1. สิ่งบ่งชี้ทางภูมิศาสตร์   |                          |
| 2. ผู้ยื่นคำขอ 2.1 <input type="checkbox"/> ผู้ขออนุญาตใช้ตราสัญลักษณ์สิ่งบ่งชี้ทางภูมิศาสตร์ (GI) ไทย <input type="checkbox"/> ผู้รวบรวม GIC.01 / ตัวแทน 2.2 <input type="checkbox"/> ไทย <input type="checkbox"/> ต่างชาติ   |                          |
| 2.3 <input type="checkbox"/> ส่วนราชการ <input type="checkbox"/> บุคคลธรรมดา <input type="checkbox"/> กลุ่มบุคคล <input type="checkbox"/> นิติบุคคล <input type="checkbox"/> องค์กรผู้บริโภค   |                          |
| ชื่อผู้ยื่นคำขอ  |                          |
| หน่วยงาน   |                          |
| ตำแหน่ง  |                          |
| สัญชาติ  |                          |
| ประเทศ   |                          |
| อาชีพ  |                          |
| ที่อยู่ที่สามารถติดต่อได้  |                          |
| แขวง/ตำบล  |                          |
| เขต/อำเภอ  |                          |
| จังหวัด  |                          |
| รหัสไปรษณีย์   |                          |
| โทรศัพท์   |                          |
| โทรสาร   |                          |
| E-mail   |                          |
| 2.4 <input type="checkbox"/> เลขประจำตัวประชาชน <input type="checkbox"/> เลขทะเบียนนิติบุคคล <input type="text"/> <input type="text"/> <input type="text"/> <input type="text"/> <input type="text"/> <input type="text"/> <input type="text"/> <input type="text"/> <input type="text"/> <input type="text"/> <input type="text"/> <input type="text"/> <input type="text"/> <input type="text"/> <input type="text"/> <input type="text"/> <input type="text"/> <input type="text"/> <input type="text"/> <input type="text"/> |                          |
| 3. ข้อมูลการขออนุญาตใช้ตราสัญลักษณ์สิ่งบ่งชี้ทางภูมิศาสตร์ (GI) ไทย  |                          |
| 3.1 จำนวนผู้ขออนุญาตใช้ตรา GI ไทย <input type="checkbox"/> รายเดี่ยว จำนวน _____ ราย <input type="checkbox"/> รายนาม ราย _____ ราย   |                          |
| <input type="checkbox"/> รายนาม ราย _____ ราย <input type="checkbox"/> รายนาม ราย _____ ราย (จำนวนสมาชิกรวม _____ ราย)   |                          |
| 3.2 ระบบควบคุมตรวจสอบสินค้าสิ่งบ่งชี้ทางภูมิศาสตร์   |                          |
| <input type="checkbox"/> ควบคุมภายใน (Internal Control)  |                          |
| คณะกรรมการตรวจสอบ (ระบุชื่อ) _____   |                          |
| คณะกรรมการรับรองผลการตรวจสอบ (ระบุชื่อ) _____  |                          |
| อื่น ๆ (ระบุชื่อ) _____  |                          |
| <input type="checkbox"/> ควบคุมภายนอก (External Control) หน่วยงานรับรอง (Certification Body: CB) (ระบุชื่อ) _____  |                          |
| 4. สถานที่ภายในประเทศไทย สำหรับจัดส่งหนังสืออนุญาตให้ใช้ตราสัญลักษณ์สิ่งบ่งชี้ทางภูมิศาสตร์ไทย <input type="checkbox"/> ผู้ยื่นคำขอ <input type="checkbox"/> อื่น ๆ (ระบุชื่อและที่อยู่ให้ชัดเจน)  |                          |
| _____  |                          |
| 5. เอกสารประกอบคำขอ  |                          |
| <input type="checkbox"/> แบบฟอร์มการขออนุญาตใช้ตราสัญลักษณ์สิ่งบ่งชี้ทางภูมิศาสตร์ไทย (แบบ GIC.01) พร้อมสำเนาบัตรประจำตัวประชาชนหรือหนังสือรับรองนิติบุคคลของผู้ใช้ตรา จำนวน _____ ชุด   |                          |
| <input type="checkbox"/> รายงานผลการตรวจสอบการปฏิบัติตามคู่มือปฏิบัติงานสิ่งบ่งชี้ทางภูมิศาสตร์  |                          |
| กรณีควบคุมภายใน (Internal Control) <input type="checkbox"/> สำเนาคำสั่งคณะกรรมการตรวจสอบ และคณะกรรมการรับรองผลการตรวจสอบ จำนวน _____ หน้า  |                          |
| <input type="checkbox"/> รายงานการประชุมรับรองผลการตรวจสอบของคณะกรรมการ จำนวน _____ หน้า   |                          |
| <input type="checkbox"/> อื่น ๆ (ระบุ) _____ จำนวน _____ หน้า  |                          |
| กรณีควบคุมภายนอก (External Control) <input type="checkbox"/> สำเนาใบรับรองจากหน่วยงานรับรอง จำนวน _____ ฉบับ   |                          |
| <input type="checkbox"/> หนังสือมอบอำนาจ พร้อมสำเนาบัตรประจำตัวของผู้อนุมัติมอบอำนาจและผู้รับมอบอำนาจ (ถ้ามี) จำนวน _____ หน้า   |                          |
| <input type="checkbox"/> เอกสารอื่นๆ (ถ้ามี) จำนวน _____ หน้า  |                          |

ข้าพเจ้าขอรับรองว่าข้อความข้างต้นเป็นความจริงทุกประการ และข้อมูลที่จะเป็นข้อมูลที่สามารถเปิดเผยได้และไม่เป็นข้อมูลลับที่ได้รับการคุ้มครองตามกฎหมาย

ลงชื่อ \_\_\_\_\_ ผู้ยื่นคำขอ

( \_\_\_\_\_ )

\_\_\_\_\_ / \_\_\_\_\_ / \_\_\_\_\_

หมายเหตุ 1. กรอกข้อความให้ครบถ้วนโดยใช้วิธีพิมพ์ 2. ใต้ทำเครื่องหมาย ✓ ในช่อง

## แบบ GIC.๐๑ การขออนุญาตใช้ตราสิ่งบ่งชี้ทางภูมิศาสตร์ไทย

GIC.01

|  แบบฟอร์ม การขออนุญาตใช้ตราสัญลักษณ์สิ่งบ่งชี้ทางภูมิศาสตร์ (GI) ไทย<br>สิ่งบ่งชี้ทางภูมิศาสตร์   |  |
|--|--|
| <b>ข้อมูลเพื่อสร้างหนังสืออนุญาตให้ใช้ตราสัญลักษณ์ GI ไทย</b>  |  |
| 1. <input type="checkbox"/> ขอใช้ตราสัญลักษณ์ GI ไทย ครั้งแรก<br><input type="checkbox"/> เคยเป็นผู้ได้รับอนุญาตให้ใช้ตราสัญลักษณ์ GI ไทยแล้ว เลขที่หนังสืออนุญาตเดิม อสช _____ / _____ ลำดับที่ _____   |  |
| 2. ขอใช้ตราสัญลักษณ์ GI ไทย ในฐานะ <input type="checkbox"/> ผู้ผลิต <input type="checkbox"/> ผู้ประกอบการ <input type="checkbox"/> ผู้ผลิตและผู้ประกอบการ  |  |
| 3. ประเภทการขอใช้ตราสัญลักษณ์ GI ไทย <input type="checkbox"/> แบบรายเดี่ยว โปรดระบุข้อมูลในข้อ 3.1 <input type="checkbox"/> แบบกลุ่ม โปรดระบุข้อมูลในข้อ 3.2   |  |
| 3.1 กรณีขอใช้ตราสัญลักษณ์ GI ไทย แบบรายเดี่ยว <input type="checkbox"/> บุคคลธรรมดา <input type="checkbox"/> กลุ่มบุคคล <input type="checkbox"/> นิติบุคคล<br>ชื่อผู้ขอ/ชื่อนิติบุคคล _____<br>ชื่อผู้ขอ/ชื่อนิติบุคคลภาษาอังกฤษ _____<br>ชื่อทางการค้า (ถ้ามี) _____<br>ชื่อทางการค้าภาษาอังกฤษหรือภาษาต่างประเทศ (ถ้ามี) _____<br><input type="checkbox"/> เลขประจำตัวประชาชน <input type="checkbox"/> เลขทะเบียนนิติบุคคล <input type="text"/> <input type="text"/> <input type="text"/> <input type="text"/> <input type="text"/> <input type="text"/> <input type="text"/> <input type="text"/> <input type="text"/> <input type="text"/> <input type="text"/> <input type="text"/> <input type="text"/> <input type="text"/> <input type="text"/> <input type="text"/><br>ที่อยู่ที่สามารถติดต่อได้ หมู่ _____ แขวง/ตำบล _____<br>เขต/อำเภอ _____ จังหวัด _____ รหัสไปรษณีย์ _____<br>โทรศัพท์ _____ โทรสาร _____ E-mail _____<br>ชื่อบุคคลที่สามารถติดต่อได้ (กรณีเป็นกลุ่มบุคคล/นิติบุคคล) _____ โทรศัพท์ _____                   |  |
| 3.2 กรณีขอใช้ตราสัญลักษณ์ GI ไทย แบบกลุ่ม <input type="checkbox"/> กลุ่มบุคคล <input type="checkbox"/> นิติบุคคล<br>ชื่อกลุ่ม/ชื่อนิติบุคคล _____<br>ชื่อกลุ่ม/ชื่อนิติบุคคลภาษาอังกฤษ _____<br>ชื่อทางการค้า (ถ้ามี) _____<br>ชื่อทางการค้าภาษาอังกฤษหรือภาษาต่างประเทศ (ถ้ามี) _____<br><input type="checkbox"/> เลขทะเบียนนิติบุคคล <input type="text"/> <input type="text"/> <input type="text"/> <input type="text"/> <input type="text"/> <input type="text"/> <input type="text"/> <input type="text"/> <input type="text"/> <input type="text"/> <input type="text"/> <input type="text"/> <input type="text"/> <input type="text"/> <input type="text"/> <input type="text"/><br>ที่อยู่ หมู่ _____ แขวง/ตำบล _____<br>เขต/อำเภอ _____ จังหวัด _____ รหัสไปรษณีย์ _____<br>จำนวนสมาชิก _____ ราย (ระบุรายชื่อ ลงในใบรายชื่อสมาชิก)<br>ชื่อบุคคลที่สามารถติดต่อได้ _____<br>ที่อยู่ที่สามารถติดต่อได้ หมู่ _____ แขวง/ตำบล _____<br>เขต/อำเภอ _____ จังหวัด _____ รหัสไปรษณีย์ _____<br>โทรศัพท์ _____ โทรสาร _____ E-mail _____ |  |
| <b>4. ข้อมูลที่ตั้งแหล่งผลิต/สถานที่ประกอบการค้า</b>   |  |
| 4.1 ที่อยู่ หมู่ _____ แขวง/ตำบล _____<br>เขต/อำเภอ _____ จังหวัด _____ รหัสไปรษณีย์ _____<br>โทรศัพท์ _____ โทรสาร _____ E-mail _____   |  |
| 4.2 ค่าพิกัดภูมิศาสตร์ ละติจูด (Latitude) _____ ลองจิจูด (Longitude) _____<br>หรือ ค่า X _____ ค่า Y _____   |  |
| ค่าพิกัดภูมิศาสตร์ คือค่าที่จะนำไประบุพิกัดในแผนที่บนเว็บไซต์ และแอปพลิเคชัน รวมถึงใช้ในการส่งเสริมและประชาสัมพันธ์สินค้า GI   |  |

หมายเหตุ 1. การกรอกข้อความให้ใช้อักษรพิมพ์ 2. ให้ทำเครื่องหมาย ✓ ในช่อง

**5. ข้อมูลการผลิต/ประกอบการค้า (กรณีขอใช้ตราแบบกลุ่ม: ให้แจ้งข้อมูลภาพรวมของกลุ่ม)**

5.1 กรณีเป็นผู้ผลิต ระบุหน่วย: กิโลกรัม/ปี ขึ้น/ปี

|                          |      |                    |
|--------------------------|------|--------------------|
| ปริมาณการผลิตต่อปี       |      |                    |
| มูลค่าการจำหน่าย         |      | บาท/ปี             |
| พื้นที่การผลิต จำนวนแปลง | แปลง | พื้นที่รวม ไร่ งาน |

5.2 กรณีเป็นผู้ประกอบการ ระบุหน่วย: กิโลกรัม/ปี ขึ้น/ปี

|                       |  |        |
|-----------------------|--|--------|
| ปริมาณการจำหน่ายต่อปี |  |        |
| มูลค่าการจำหน่าย      |  | บาท/ปี |

5.3 กรณีมีการส่งออก ระบุหน่วย: กิโลกรัม/ปี ขึ้น/ปี

|                      |  |        |
|----------------------|--|--------|
| ปริมาณการส่งออกต่อปี |  |        |
| มูลค่าการส่งออก      |  | บาท/ปี |

**6. ข้อมูลช่องทางการจำหน่าย (เลือกได้มากกว่า 1)**

6.1 รูปแบบการจำหน่าย  คำปลีก  คำส่ง/ส่ง/ตัวแทน/พ่อค้าคนกลาง

6.2 ช่องทางการจำหน่าย

ร้านค้าของตนเอง  ร้านขายของฝาก/สินค้าที่ระลึก  บูธจำหน่าย/แสดงสินค้า

ร้านค้าสะดวกซื้อ/ห้างสรรพสินค้า เช่น 7-Eleven, Tops, Lotus, Makro เป็นต้น ระบุ \_\_\_\_\_

ช่องทางออนไลน์ เช่น Website Social Media (Facebook Instagram Line) และแพลตฟอร์ม e-Commerce ต่าง ๆ (Shopee Lazada) เป็นต้น ระบุ Website (ถ้ามี) \_\_\_\_\_

ส่งออกต่างประเทศ ประเทศที่ส่งออก \_\_\_\_\_

ช่องทางการจำหน่ายอื่น ๆ โปรดระบุ \_\_\_\_\_

**7. ข้อมูลอื่น ๆ**

7.1 ได้รับการรับรองมาตรฐาน  GAP  มาตรฐานเกษตรอินทรีย์ (ออร์แกนิก)  อื่น ๆ (ถ้ามี) \_\_\_\_\_

7.2 สนใจเข้าร่วมงานแสดงและจำหน่ายสินค้า  ในประเทศ  ต่างประเทศ  ไม่สนใจ

7.3 ข้าพเจ้าเคยฟังการบรรยายเรื่องสิ่งบ่งชี้ทางภูมิศาสตร์  เคย  ไม่เคย

**8. เอกสารประกอบการขอใช้ตราสัญลักษณ์ GI ไทย**

สำเนาบัตรประจำตัวประชาชน หรือ หนังสือรับรองนิติบุคคล

(เฉพาะกรณีขอใช้ตราสัญลักษณ์ GI ไทย แบบกลุ่ม) ใบรายชื่อสมาชิก และสำเนาบัตรประชาชนของสมาชิก

**9. รับทราบว่ากรมทรัพย์สินทางปัญญาสามารถเก็บรวบรวม ใช้ และเปิดเผยข้อมูลตามที่ระบุในแบบฟอร์มนี้ เพื่อการปฏิบัติหน้าที่ในการดำเนินงานตามภารกิจของกรมทรัพย์สินทางปัญญาและเพื่อประโยชน์สาธารณะ สำหรับจัดทำเป็นฐานข้อมูลผู้ได้รับอนุญาตให้ใช้ตราสัญลักษณ์ GI ไทย และดำเนินกิจกรรมต่าง ๆ ของกองสิ่งบ่งชี้ทางภูมิศาสตร์ กรมทรัพย์สินทางปัญญา รวมถึงการดำเนินกิจกรรมต่าง ๆ ของหน่วยงานภาครัฐอื่นที่เกี่ยวข้อง เช่น การเผยแพร่ข้อมูลผู้ได้รับอนุญาตให้ใช้ตราสัญลักษณ์ GI ไทยลงในเว็บไซต์ กรมทรัพย์สินทางปัญญา การจัดทำระบบควบคุมคุณภาพ การส่งเสริมการตลาด การสร้างมูลค่าเพิ่ม และการประชาสัมพันธ์สินค้า GI เป็นต้น**

ข้าพเจ้าขอรับรองว่า ข้อความข้างต้นเป็นความจริงทุกประการ และยอมรับตามคู่มือปฏิบัติงานและแผนการควบคุม และหากข้าพเจ้าได้รับการอนุญาตให้ใช้ตราสัญลักษณ์สิ่งบ่งชี้ทางภูมิศาสตร์ไทยแล้ว ข้าพเจ้าจะปฏิบัติให้ถูกต้องตามระเบียบที่กรมทรัพย์สินทางปัญญากำหนด

ลงชื่อ \_\_\_\_\_ ผู้ขอใช้ตราสัญลักษณ์ GI ไทย

( \_\_\_\_\_ )

\_\_\_\_\_/\_\_\_\_\_/\_\_\_\_\_

**หมายเหตุ** 1. การกรอกข้อความให้ใช้วิธีพิมพ์ 2. ให้ทำเครื่องหมาย ✓ ในช่อง  3. เพื่อเป็นการอำนวยความสะดวกแก่ประชาชน ให้พนักงานเจ้าหน้าที่จัดทำสำเนาบัตรประชาชนหรือสำเนาทันหนังสือรับรองนิติบุคคล

| ที่  | ใบรายชื่อสมาชิก   |
|------|---|
| 1111 | <p>ชื่อ <input type="text"/></p> <p>เลขประจำตัวประชาชน <input type="text"/></p> <p>ที่อยู่ หมู่ แขวง/ตำบล</p> <p>เขต/อำเภอ จังหวัด</p> <p>รหัสไปรษณีย์ โทรศัพท์</p> <p>พื้นที่การผลิต จำนวนแปลง แปลง พื้นที่รวม ไร่ งาน</p> |
|      | <p>ชื่อ <input type="text"/></p> <p>เลขประจำตัวประชาชน <input type="text"/></p> <p>ที่อยู่ หมู่ แขวง/ตำบล</p> <p>เขต/อำเภอ จังหวัด</p> <p>รหัสไปรษณีย์ โทรศัพท์</p> <p>พื้นที่การผลิต จำนวนแปลง แปลง พื้นที่รวม ไร่ งาน</p> |
|      | <p>ชื่อ <input type="text"/></p> <p>เลขประจำตัวประชาชน <input type="text"/></p> <p>ที่อยู่ หมู่ แขวง/ตำบล</p> <p>เขต/อำเภอ จังหวัด</p> <p>รหัสไปรษณีย์ โทรศัพท์</p> <p>พื้นที่การผลิต จำนวนแปลง แปลง พื้นที่รวม ไร่ งาน</p> |
|      | <p>ชื่อ <input type="text"/></p> <p>เลขประจำตัวประชาชน <input type="text"/></p> <p>ที่อยู่ หมู่ แขวง/ตำบล</p> <p>เขต/อำเภอ จังหวัด</p> <p>รหัสไปรษณีย์ โทรศัพท์</p> <p>พื้นที่การผลิต จำนวนแปลง แปลง พื้นที่รวม ไร่ งาน</p> |
|      | <p>ชื่อ <input type="text"/></p> <p>เลขประจำตัวประชาชน <input type="text"/></p> <p>ที่อยู่ หมู่ แขวง/ตำบล</p> <p>เขต/อำเภอ จังหวัด</p> <p>รหัสไปรษณีย์ โทรศัพท์</p> <p>พื้นที่การผลิต จำนวนแปลง แปลง พื้นที่รวม ไร่ งาน</p> |

# รูปแบบหนังสืออนุญาตให้ใช้ตราสัญลักษณ์สิ่งบ่งชี้ทางภูมิศาสตร์ไทย

|   |  |  |
|---|--|--|
| <p>อสช. 6906/2564<br/>Certification No.</p>   |   | <p>ทะเบียนเลขที่ สช 51100023<br/>Registration No.<br/>ลำดับที่ 640232SRN0001<br/>Reference No.</p> |
| <p><b>หนังสืออนุญาตให้ใช้ตราสัญลักษณ์สิ่งบ่งชี้ทางภูมิศาสตร์ไทย</b><br/>Permission of Use of Thai Geographical Indication Symbol</p>                                      |  |  |
| <p>ออกให้แก่<br/>is to certify that</p>   |  |  |
| <p><b>สหกรณ์การเกษตรปราสาท จำกัด</b><br/>Prasat Agriculture Cooperative Limited</p>   |  |  |
| <p>เพื่อแสดงว่าเป็นผู้ที่มีสิทธิใช้ตราสัญลักษณ์สิ่งบ่งชี้ทางภูมิศาสตร์ไทย<br/>has been permitted to use Thai Geographical Indication Symbol</p>                           |  |  |
| <p>ในฐานะเป็นผู้ประกอบการค้า<br/>as Trader of</p>   |  |  |
| <p><b>ข้าวหอมมะลิสุรินทร์</b><br/>SURIN HOM MALI RICE</p>   |  |  |
| <p>การอนุญาตนี้มีอายุ 2 ปี ตั้งแต่วันที่ 11 กุมภาพันธ์ 2564 - 10 กุมภาพันธ์ 2566<br/>This permission is valid for 2 years from February 11, 2021 to February 10, 2023</p> |  |  |
|    | <p>ออกให้ ณ วันที่ 11 กุมภาพันธ์ 2564<br/>Issued on February 11, 2021</p>  |  |
|    | <p>( นายธีระศักดิ์ สีนา )<br/>Mr. Theerasak Seena<br/>ผู้อำนวยการกองสิ่งบ่งชี้ทางภูมิศาสตร์ ปฏิบัติราชการแทน<br/>อธิบดีกรมทรัพย์สินทางปัญญา<br/>Director of Geographical Indication Office for<br/>Director General of the Department of Intellectual Property</p> |  |

ที่มา : กรมทรัพย์สินทางปัญญา. (๒๕๖๕). สิ่งบ่งชี้ทางภูมิศาสตร์. เข้าถึงจาก

<http://www.ipthailand.go.th/th/gi-๐๐๑.html>. เมื่อ ๑๗ พฤศจิกายน ๒๕๖๕.

## รูปแบบการติดตราสิ่งบ่งชี้ทางภูมิศาสตร์ไทย (GI) ติดร่วมกับเครื่องหมายการค้าของผู้ประกอบการ

**การใช้ตราสัญลักษณ์ GI ไทย**

- เครื่องหมายการค้า
- ชื่อสิ่งบ่งชี้ทางภูมิศาสตร์
- ตราสัญลักษณ์สิ่งบ่งชี้ทางภูมิศาสตร์

1368  
facebook.com/GI Thailand | GI Thailand OFFICIAL Channel | www.ipthailand.go.th | DIP



ที่มา : กรมทรัพย์สินทางปัญญา. (๒๕๖๕). สิ่งบ่งชี้ทางภูมิศาสตร์. เข้าถึงจาก <http://www.ipthailand.go.th/th/gi-๐๐๑.html>. เมื่อ ๑๗ พฤศจิกายน ๒๕๖๕.

### การสืบค้นรายชื่อผู้ได้รับอนุญาตให้ใช้ตราสัญลักษณ์สิ่งบ่งชี้ทางภูมิศาสตร์

กลุ่มผู้ผลิต สมาชิก หน่วยงานที่เกี่ยวข้องสามารถสืบค้นรายชื่อผู้ได้รับอนุญาตให้ใช้ตราสัญลักษณ์สิ่งบ่งชี้ทางภูมิศาสตร์ ได้จาก <https://www.ipthailand.go.th/th/gi-๐๐๒.html>