



การมีส่วนร่วมทางการเมืองและการปกครองท้องถิ่น
 ของประชาชนในเขตองค์การบริหารส่วนตำบลเมืองแฝก
 อำเภอลำปลายมาศ จังหวัดบุรีรัมย์

THE PARTICIPATION IN POLITICS AND LOCAL
 GOVERNMENT OF PEOPLE IN MAUNGFAK
 SUBDISTRICT ADMINISTRATIVE ORGANIZATION,
 LAMPLAIMAT DISTRICT, BURIRAM PROVINCE

ภาคนิพนธ์

ของ

ปรารธนา ไวมงคล

เลขทะเบียนหนังสือ.....	176440
Bib - Id.....	53765
Barcode.....	1000105125
เลขเรียกหนังสือ.....	352.17 2/4837

ร. 1
2552

เสนอต่อมหาวิทยาลัยราชภัฏบุรีรัมย์ เพื่อเป็นส่วนหนึ่งของการศึกษา
 ตามหลักสูตรรัฐประศาสนศาสตรมหาบัณฑิต สาขารัฐประศาสนศาสตร์

กุมภาพันธ์ 2552

ลิขสิทธิ์เป็นของมหาวิทยาลัยราชภัฏบุรีรัมย์



คณะกรรมการควบคุมและคณะกรรมการสอบได้พิจารณาภาคินิพนธ์ของ
นางสาวปรารถนา ไวมงคุณ เรียบร้อยแล้ว เห็นสมควรรับเป็นส่วนหนึ่งของการศึกษาตาม
หลักสูตรรัฐประศาสนศาสตรมหาบัณฑิต สาขาวิชารัฐประศาสนศาสตร์ ของมหาวิทยาลัยราชภัฏบุรีรัมย์

.....ประธานกรรมการควบคุม
(รองศาสตราจารย์ประจักษ์ คณะวัน)

.....กรรมการควบคุม
(ผู้ช่วยศาสตราจารย์วุฒินันท์ งามฤทธิ์)

.....กรรมการควบคุม
(รองศาสตราจารย์ประสิทธิ์ สุวรรณรักษ์)

.....กรรมการสอบ
(ผู้ช่วยศาสตราจารย์ คร.กิงแก้ว ประดิษฐ์ไข)

บัณฑิตวิทยาลัยอนุมัติให้รับภาคินิพนธ์ฉบับนี้ เป็นส่วนหนึ่งของการศึกษา
ตามหลักสูตรรัฐประศาสนศาสตรมหาบัณฑิต สาขาวิชารัฐประศาสนศาสตร์ ของมหาวิทยาลัยราชภัฏบุรีรัมย์

.....คณบดีบัณฑิตวิทยาลัย
(ผู้ช่วยศาสตราจารย์ ดร.สุเทียบ ละอองทอง)

วันที่..... เดือน..... ปี..... 2552 พ.ศ.

ชื่อเรื่อง	การมีส่วนร่วมทางการเมืองและการปกครองท้องถิ่นของประชาชนในเขตองค์การบริหารส่วนตำบลเมืองแฝก อำเภอลำปลายมาศ จังหวัดบุรีรัมย์		
ผู้วิจัย	ปรารธนา ไวมงคุณ		
กรรมการควบคุม	รองศาสตราจารย์ประจักษ์ คณะวัน	ประธานกรรมการ	
	รองศาสตราจารย์ประสิทธิ์ สุวรรณรักษ์	กรรมการ	
	ผู้ช่วยศาสตราจารย์วุฒินันท์ รามฤทธิ์	กรรมการ	
ปริญญา	รัฐประศาสนศาสตรมหาบัณฑิต	สาขา	รัฐประศาสนศาสตร์
สถานศึกษา	มหาวิทยาลัยราชภัฏบุรีรัมย์	ปีที่พิมพ์	2552

บทคัดย่อ

การวิจัยครั้งนี้มีความมุ่งหมายเพื่อศึกษาและเปรียบเทียบระดับการมีส่วนร่วมทางการเมืองและการปกครองท้องถิ่นของประชาชนในเขตองค์การบริหารส่วนตำบลเมืองแฝก อำเภอลำปลายมาศ จังหวัดบุรีรัมย์ กลุ่มตัวอย่างได้จากการสุ่มจากประชากรที่มีอายุตั้งแต่ 18 ปีขึ้นไป โดยกำหนดขนาดของกลุ่มตัวอย่างคำนวณจากตาราง เครชชี และ มอร์แกน (Krejcie & Morgan) ได้กลุ่มตัวอย่าง จำนวน 367 คน แล้วทำการสุ่มตัวอย่างโดยวิธีการสุ่มชั้นภูมิ (Stratified Random Sampling) เครื่องมือที่ใช้ในการเก็บรวบรวมข้อมูลเป็นแบบสอบถาม มี 3 ลักษณะ คือ แบบตรวจสอบรายการ (Checklist) แบบมาตราส่วนประมาณค่า (Rating Scale) และแบบปลายเปิด (Open ended Form) มีค่าความเชื่อมั่น (Reliability) เท่ากับ 0.9841 สถิติที่ใช้ในการวิเคราะห์ข้อมูลคือ ค่าร้อยละ ค่าเฉลี่ย ส่วนเบี่ยงเบนมาตรฐาน t-test และ F-test หากพบความแตกต่างจะทดสอบเป็นรายคู่ด้วยวิธีการเชฟเฟ (Sheffé method) ผลจากการวิจัยพบว่า

1. การมีส่วนร่วมทางการเมืองและการปกครองท้องถิ่นของประชาชนในเขตองค์การบริหารส่วนตำบลเมืองแฝก อำเภอลำปลายมาศ จังหวัดบุรีรัมย์ โดยภาพรวมอยู่ในระดับมาก เมื่อพิจารณาเป็นรายด้านพบว่า ด้านการเมืองการเลือกตั้งของ อบต. มีส่วนร่วมอยู่ในระดับมาก ส่วนด้านการวางแผนพัฒนา อบต. และ ด้านการติดตามตรวจสอบการดำเนินงานของ อบต. มีส่วนร่วมอยู่ในระดับปานกลาง

2. ผลการเปรียบเทียบระดับการมีส่วนร่วมทางการเมืองและการปกครองท้องถิ่นของประชาชนในเขตองค์การบริหารส่วนตำบลเมืองแฝก เมื่อจำแนกตามเพศ พบว่า โดยภาพรวมไม่แตกต่างกัน เมื่อจำแนกตามอายุ พบว่า ทั้งโดยภาพรวมและรายด้าน ทุกด้านแตกต่างกันอย่างมีนัยสำคัญทางสถิติที่ระดับ .05

3. ข้อเสนอแนะเพิ่มเติมเกี่ยวกับการมีส่วนร่วมทางการเมืองและการปกครองท้องถิ่น
คือ ควรจัดฝึกอบรมอาชีพเสริมให้แก่ประชาชน ควรส่งเสริมให้ประชาชนมีส่วนร่วมในการ
บริหารงานมากขึ้น และ ควรมีการสงเคราะห์ผู้สูงอายุ และผู้พิการอย่างทั่วถึง

มหาวิทยาลัยราชภัฏบุรีรัมย์
Buriram Rajabhat University

TITLE	The Participation in Politics and Local Government of People in Maungfak Subdistrict Administrative Organization , Lamplaimat District, Buriram Province		
AUTHOR	Parasthana Waimungkhun		
ADVISORS	Associate Professor Prajan Kanewan	Thesis Advisor	
	Associate Professor Prasit Suvannarak	Co-advisor	
	Assistant Professor Wuttinan Ramrit	Co-advisor	
DEGREE	Master of Public Administration	MAJOR	Public Administration
SCHOOL	Buriram Rajabhat University	YEAR	2009

ABSTRACT

The purposes of this study were to investigate and compare the participation in politics and local government of people in Maungfak Subdistrict Administration Organization , Lamplaimat District, Buriram Province. The subjects were 367 people in Maungfak Subdistrict Administration Organization with at least 18 years old, selected by using the Table of Krejcie & Morgan and stratified random sampling. The research instrument was a 3-part questionnaire including checklist, 5-rating scale, and open ended form with its reliability at 0.9841. The collected data were analyzed by percentage, mean, standard deviation, t-test and F- test. If the significant differences were found , the Scheffe' method was used.:

1. The participation in politics and local government of people in Maungfak Subdistrict Administration Organization , Lamplaimat District, Buriram Province as a whole was at "much " level. When considering each aspect, it was found that "political election" was at "much" level ; whereas , "development planning" and, "following check up on operation" were at "moderate" levels

2. The comparison of the participation of people in terms of gender found that there was no significant difference. In terms of age , there were significant differences at the level of .05 both as a whole and in each aspect .

3. The suggestions about the participation in politics and local government were that the officers should : 1) train people's occupation ;2) support people to participate more in the administration ; and 3) enhance the elderly and disable people all households.

มหาวิทยาลัยราชภัฏสุราษฎร์ธานี
Buriram Rajabhat University

ประกาศคุณูปการ

ภาคนิพนธ์ฉบับนี้ สำเร็จลุล่วงไปได้ด้วยความเมตตาช่วยเหลือ ให้การแนะนำและแก้ไข ด้วยผู้พระคุณหลายท่าน ผู้วิจัยขอกราบขอบพระคุณรองศาสตราจารย์ คณะวัน ประธานกรรมการควบคุม ภาคนิพนธ์ รองศาสตราจารย์ประสิทธิ์ สุวรรณรักษ์ และผู้ช่วยศาสตราจารย์วุฒินันท์ รามฤทธิ์ กรรมการควบคุมภาคนิพนธ์ ผู้ช่วยศาสตราจารย์ คร.กึ่งแก้ว ปะติตัง โข กรรมการสอบ คุณโสภณ ชำรัมย์ สมาชิกสภาผู้แทนราษฎร จังหวัดบุรีรัมย์ เขต 4 คุณจุฑามาศ เลียงผ่องพันธ์ นายกองดีการบริหารส่วน ตำบลเมืองแฝก สิบตำรวจโทบุญเลิศ รัตนรุ่งโรจน์ ปลัดองค์การบริหารส่วนตำบลเมืองแฝก ที่ให้คำแนะนำ แนวทางแก้ไขข้อและตรวจสอบแก้ไขข้อบกพร่องต่างๆ ของภาคนิพนธ์ฉบับนี้ เพื่อให้สมบูรณ์ ผู้วิจัยรู้สึก ซาบซึ้งในความเมตตาอิงจากคณาจารย์ จึงขอกราบขอบพระคุณท่านเป็นอย่างสูงไว้ ณ โอกาสนี้ด้วย

ขอขอบพระคุณคณาจารย์ทุกท่านที่ได้รับอบรม สั่งสอน ให้ความรู้แก่ผู้วิจัย ตลอดจนขอขอบคุณ บัณฑิตวิทยาลัย มหาวิทยาลัยราชภัฏบุรีรัมย์ที่ให้ความสะดวกในการประสานงานจนงานวิทยานิพนธ์สำเร็จ ด้วยดี

ขอกราบขอบพระคุณ คุณพ่อ คุณแม่ ที่คอยให้กำลังใจและขอขอบพี่ๆ เพื่อนๆ หลักสูตรรัฐ ประศาสนศาสตรมหาบัณฑิต สาขารัฐประศาสนศาสตรมหาบัณฑิตราชภัฏบุรีรัมย์ทุกคนที่ช่วยส่งเสริมให้ กำลังใจ และสละเวลาให้คำปรึกษากับผู้เขียนตลอดมา

ปรารณา ไวมงคุณ

สารบัญ

บทที่	หน้า
1 บทนำ	1
ความเป็นมาและความสำคัญของปัญหา.....	1
ความมุ่งหมายของการวิจัย.....	5
สมมติฐานของการวิจัย.....	5
ความสำคัญของการวิจัย.....	5
ขอบเขตของการวิจัย.....	5
นิยามศัพท์เฉพาะ.....	6
2 เอกสารและงานวิจัยที่เกี่ยวข้อง	9
แนวคิดการมีส่วนร่วมทางการเมืองของประชาชน.....	10
แนวคิดเกี่ยวกับการปกครองส่วนท้องถิ่น.....	17
การกระจายอำนาจให้แก่องค์กรปกครองส่วนท้องถิ่น.....	22
บริบทองค์การบริหารส่วนตำบลเมืองแฝก อำเภอลำปลายมาศ จังหวัดบุรีรัมย์.....	25
งานวิจัยที่เกี่ยวข้อง.....	43
3 วิธีดำเนินการวิจัย	46
ประชากรและกลุ่มตัวอย่าง.....	46
เครื่องมือที่ใช้ในการเก็บรวบรวมข้อมูล.....	47
การเก็บรวบรวมข้อมูล.....	49
การวิเคราะห์ข้อมูล.....	50
สถิติที่ใช้ในการวิเคราะห์ข้อมูล.....	51

สารบัญ (ต่อ)

บทที่	หน้า
4 ผลการวิเคราะห์ข้อมูล.....	52
สัญลักษณ์ที่ใช้ในการวิเคราะห์ข้อมูล.....	52
การวิเคราะห์ข้อมูล.....	52
ผลการวิเคราะห์ข้อมูล.....	53
5 สรุปผล อภิปรายผล และข้อเสนอแนะ.....	66
ความมุ่งหมายของการวิจัย.....	66
สมมติฐานของการวิจัย.....	66
วิธีดำเนินการวิจัย.....	66
สรุปผลการวิจัย.....	68
อภิปรายผล.....	68
ข้อเสนอแนะ.....	72
ข้อเสนอแนะในการนำไปใช้.....	72
ข้อเสนอแนะเพื่อการวิจัยต่อไป.....	74
บรรณานุกรม.....	75
ภาคผนวก.....	78
ภาคผนวก ก หนังสือขอความอนุเคราะห์ผู้เชี่ยวชาญตรวจสอบเครื่องมือ.....	79
ภาคผนวก ข หนังสือขอความอนุเคราะห์ทดลองเครื่องมือ.....	83
ภาคผนวก ค หนังสือขอความอนุเคราะห์แจกแบบสอบถาม.....	85
ภาคผนวก ง แบบสอบถามสำหรับการวิจัย.....	87
ภาคผนวก จ ค่าความเชื่อมั่นของแบบสอบถาม.....	98
ประวัติย่อของผู้วิจัย.....	110

สารบัญตาราง

ตาราง	หน้า
1 จำนวนประชากร.....	27
2 จำนวนประชากรและกลุ่มตัวอย่าง.....	47
3 จำนวนและร้อยละสถานภาพของผู้ตอบแบบสอบถาม.....	53
4 ค่าเฉลี่ยและส่วนเบี่ยงเบนมาตรฐานเกี่ยวกับการมีส่วนร่วมทางการเมืองการปกครอง ท้องถิ่นของประชาชนในเขตองค์การบริหารส่วนตำบลเมืองแฝก โดยภาพรวมและ รายด้าน.....	54
5 ค่าเฉลี่ยและส่วนเบี่ยงเบนมาตรฐานเกี่ยวกับการมีส่วนร่วมทางการเมืองการปกครอง ท้องถิ่นของประชาชนในเขตองค์การบริหารส่วนตำบลเมืองแฝกด้านการเมืองการ เลือกตั้งของ อบต.....	55
6 ค่าเฉลี่ยและส่วนเบี่ยงเบนมาตรฐานเกี่ยวกับการมีส่วนร่วมทางการเมืองการปกครอง ท้องถิ่นของประชาชนในเขตองค์การบริหารส่วนตำบลเมืองแฝกด้านการวางแผน พัฒนา อบต.....	57
7 ค่าเฉลี่ยและส่วนเบี่ยงเบนมาตรฐานเกี่ยวกับการมีส่วนร่วมทางการเมืองการปกครอง ท้องถิ่นของประชาชนในเขตองค์การบริหารส่วนตำบลเมืองแฝกด้านการติดตาม ตรวจสอบการดำเนินงานของ อบต.....	59
8 เปรียบเทียบระดับการมีส่วนร่วมทางการเมืองการปกครองท้องถิ่น ของประชาชนในเขตองค์การบริหารส่วนตำบลเมืองแฝก จำแนกตามเพศ.....	61
9 เปรียบเทียบระดับการมีส่วนร่วมทางการเมืองการปกครองท้องถิ่น ของประชาชนในเขตองค์การบริหารส่วนตำบลเมืองแฝก จำแนกตามอายุ.....	62
10 เปรียบเทียบความแตกต่างด้านการเมืองการเลือกตั้งของ อบต.จำแนกตามอายุ เป็นรายคู่.....	63
11 เปรียบเทียบความแตกต่างด้านการวางแผนพัฒนา อบต.จำแนกตามอายุ เป็นรายคู่.....	64
12 เปรียบเทียบความแตกต่างด้านการติดตามตรวจสอบการดำเนินงาน ของ อบต. จำแนกตามอายุ เป็นรายคู่.....	64
13 ข้อเสนอแนะอื่น ๆ เกี่ยวกับการมีส่วนร่วมทางการเมืองและการปกครองท้องถิ่นของ ประชาชนในเขตองค์การบริหารส่วนตำบลเมืองแฝก.....	65

สารบัญภาพประกอบ

ภาพประกอบ

1 โครงสร้างการแบ่งส่วนราชการ.....

หน้า

35

มหาวิทยาลัยราชภัฏบุรีรัมย์
Buriram Rajabhat University

บทที่ 1

บทนำ

ความเป็นมาและความสำคัญของปัญหา

การจัดระเบียบบริหารราชการแผ่นดินของประเทศไทยในปัจจุบัน ประกอบด้วย การบริหารราชการส่วนกลาง ส่วนภูมิภาค และส่วนท้องถิ่น โดยการบริหารราชการส่วนกลาง เป็นการบริหารราชการตามแนวคิดการรวมอำนาจ (Centralization) ในอำนาจการวินิจฉัยสั่งการ จัดโครงสร้างการบังคับบัญชาไว้ส่วนกลาง ส่วนการบริหารราชการส่วนภูมิภาคเป็นการบริหารราชการตามแนวคิดในการแบ่งอำนาจ (Deconcentration) ของราชการส่วนกลางออกไปดำเนินการในพื้นที่การปกครองของประเทศเพื่อตอบสนองความต้องการของประชาชนในเขตการปกครอง นั้น ๆ โดยมีเจ้าหน้าที่ที่ส่วนกลางแต่งตั้งให้ออกไปปฏิบัติราชการในเขตพื้นที่การปกครองที่รับผิดชอบ โดยอยู่ภายใต้การบังคับบัญชาจากราชการส่วนกลาง และการบริหารราชการส่วนท้องถิ่น เป็นการบริหารราชการตามแนวความคิดในการกระจายอำนาจ (Decentralization) ในการบริหารราชการท้องถิ่นในขอบเขตที่รัฐมอบหมายให้หน่วยงานราชการส่วนท้องถิ่นรับไปดำเนินการเอง ยศวดี นนทรี (2544 : 20)

การบริหารราชการส่วนท้องถิ่นนั้นเป็นพื้นฐานที่สำคัญของการปกครองประเทศ ในระบอบประชาธิปไตย และในประเทศไทย ได้มีความพยายามที่จะนำรูปแบบการปกครองท้องถิ่น มาให้หลายรูปแบบ โดยมีรูปแบบนับตั้งแต่ในสมัยของพระบาทสมเด็จพระจุลจอมเกล้าเจ้าอยู่หัว โดยให้ตรากฎหมายขึ้นฉบับหนึ่งเรียกว่า “พระราชกำหนดสุขาภิบาลกรุงเทพฯ ร.ศ.116” เป็นการเริ่มทดลองระบบการสุขาภิบาลขึ้น และได้มีประกาศพระบรมราชโองการให้จัดตั้งสุขาภิบาลท่าลอม ลงวันที่ 18 มีนาคม พ.ศ.2448 (ร.ศ.124) เป็นครั้งแรก มีผลตั้งแต่วันที่ 1 เมษายน พ.ศ.2449 (ร.ศ.125) โดยต่อมาได้มีการแบ่งสุขาภิบาลออกเป็น 2 ประเภทคือ สุขาภิบาลสำหรับหัวเมืองจัดตั้งในท้องที่เมืองที่มีความเจริญมาก สุขาภิบาลสำหรับตำบลจัดตั้งในท้องที่ซึ่งเป็นที่ชุมชนมากอยู่ในเฉพาะตำบล “พระราชบัญญัติจัดการสุขาภิบาล ร.ศ.127” สำหรับการจัดการปกครองท้องถิ่นแบบเทศบาล ในสมัยของพระบาทสมเด็จพระปกเกล้าเจ้าอยู่หัว ได้มีการจัดตั้งคณะกรรมการขึ้นคณะหนึ่ง เรียกว่า คณะกรรมการจัดการประชาภิบาล (Municipality) เพื่อทำหน้าที่พิจารณาร่างพระราชบัญญัติเทศบาล แต่มีการเปลี่ยนแปลงการปกครองประเทศเมื่อ วันที่ 24 มิถุนายน พ.ศ. 2475 ร่างพระราชบัญญัติเทศบาลฉบับนี้ก็ยังไม่ได้ออกมาบังคับใช้เป็นกฎหมายแต่อย่างใด โดยต่อมา

ใน พ.ศ.2476 ได้มีการปกครองท้องถิ่นในรูปแบบเทศบาลขึ้นคือจัดให้มีเทศบาลนคร เทศบาลเมืองและเทศบาลตำบล ซึ่งรัฐบาลในขณะนั้นมุ่งหมายที่จะยกฐานะตำบลต่างๆที่มีอยู่ประมาณ 4,800 ตำบลขึ้นเป็นเทศบาลทั้งสิ้น จึงไม่จัดให้มีการปกครองท้องถิ่นในรูปแบบใด ๆ อื่นๆ นอกจากเทศบาล การปกครองท้องถิ่นในรูปแบบเทศบาลไม่สามารถจะเปิดให้มีได้ทั่วทุกตำบลเพราะฐานะของตำบลแต่ละแห่งแตกต่างกันมากถึงปี พ.ศ.2489 สามารถเปิดเป็นเทศบาลได้เพียง 117 แห่งเท่านั้น ทั้งนี้ก็เพราะเทศบาลที่เปิดไปแล้วมีความยุ่งยากตลอดเวลา รัฐบาลจึงได้กลับมากระจายอำนาจให้แก่ท้องถิ่นในรูปแบบสุขาภิบาลอีก การเปิดสุขาภิบาลควรทำได้เฉพาะในตำบลที่ตั้งที่ว่าการอำเภอหรือกิ่งอำเภอ ส่วนตำบลที่ห่างออกไปการปกครองแบบสุขาภิบาลไม่สะดวก รัฐจึงได้เพิ่มวิธีการต่อไปอีก 2 แบบ คือ องค์การบริหารส่วนจังหวัดและองค์การบริหารส่วนตำบลขึ้น และรัฐบาลได้ประกาศใช้พระราชบัญญัติระเบียบบริหารราชการส่วนตำบล พ.ศ. 2499 กำหนดให้ตำบลที่ได้รับการจัดตั้งให้มีฐานะเป็นหน่วยการปกครองท้องถิ่นอย่างสมบูรณ์ คือ มีฐานะเป็นนิติบุคคล มีรายได้รายจ่ายเป็นของตนเอง สามารถดำเนินกิจการส่วนตำบลได้อย่างอิสระ องค์การบริหารส่วนตำบลตามพระราชบัญญัติระเบียบบริหารราชการส่วนตำบล พ.ศ.2499 นี้ประสบปัญหาต่าง ๆ หลายประการ และถูกยกเลิกโดยประกาศคณะปฏิวัติ ฉบับที่ 326 เมื่อวันที่ 13 ธันวาคม พ.ศ.2515 และให้จัดระเบียบการบริหารในตำบลมีรูปแบบเดียวเรียกว่า “สภาตำบล” จนกระทั่งได้ประกาศให้มีการปกครองท้องถิ่นตามความนัยพระราชบัญญัติสภาตำบล และองค์การบริหารส่วนตำบล พ.ศ.2537 (ราชกิจจานุเบกษา เล่ม 111 ตอนที่ 53 ก. ลงวันที่ 2 ธันวาคม พ.ศ.2537) ซึ่งมีผลใช้บังคับตั้งแต่วันที่ 2 มีนาคม พ.ศ. 2538 เพื่อเป็นการปรับปรุงฐานะของสภาตำบลและการบริหารงานของสภาตำบลให้สามารถรองรับการกระจายอำนาจไปสู่ประชาชนให้ได้มากขึ้นรวมทั้งให้มีการยกฐานะสภาตำบลที่มีรายได้ตามเกณฑ์ที่กำหนดขึ้นเป็นองค์การบริหารส่วนตำบล ซึ่งเป็นราชการส่วนท้องถิ่น ทั้งนี้เนื่องจากองค์การบริหารส่วนตำบลเป็นการปกครองท้องถิ่นรูปแบบหนึ่งที่มีขนาดเล็กครอบคลุมพื้นที่ส่วนใหญ่ของประเทศ อยู่ใกล้ชิดประชาชน พื้นที่ปัญหา มีอิสระในการดำเนินงานจึงเป็นเหตุผลที่ผู้วิจัยมีความสนใจและเห็นความสำคัญ ทั้งนี้เนื่องจากเคยปฏิบัติหน้าที่ราชการใกล้ชิดประชาชนประสบกับปัญหาความต้องการ ๆ ในพื้นที่ตำบลหมู่บ้านมาแล้วระดับหนึ่ง (ชวงส์ ฉายะบุตร. 2539:25)

ความสำคัญของการปกครองท้องถิ่นของไทยถือว่าเป็นการสร้างรากฐานของการปกครองของระบอบประชาธิปไตย โดยประชาชนเข้ามีส่วนร่วมในการปกครองท้องถิ่นอย่างจริงจังอย่างกว้างขวางและมีความรู้ มีความเข้าใจ ในการปกครองท้องถิ่นจึงจะบรรลุตามเจตนารมณ์ได้ โดยมีบุคคลสำคัญได้กล่าวถึงความสำคัญของการปกครองท้องถิ่นไว้ว่าการปกครองท้องถิ่นกำหนดขึ้นบนพื้นฐานแนวคิดเกี่ยวกับการกระจายอำนาจและอุดมการณ์ประชาธิปไตยซึ่งมุ่งเปิด โอกาสและ

สนับสนุนให้ประชาชนเข้ามามีส่วนร่วมในกระบวนการทางการเมืองรวมทั้งกิจกรรมในการปกครองตนเองระดับหนึ่ง ลักษณะสำคัญของการปกครองท้องถิ่นที่เน้นการมีอำนาจอิสระในการปกครองตนเองมีการเลือกตั้ง มีองค์การหรือสถาบันที่จำเป็นในการปกครองตนเองและที่สำคัญก็คือ ประชาชนในท้องถิ่นจะมีส่วนร่วมในการปกครองตนเองอย่างกว้างขวาง (ชวงส์ ฉายะบุตร . 2539:27)

การปกครองท้องถิ่นของไทยนั้นตั้งแต่อดีตจนถึงปัจจุบันส่วนใหญ่แล้วเกิดจากความพยายามของผู้ปกครองประเทศที่ได้ตระหนักถึงความสำคัญของการปกครองท้องถิ่นซึ่งถือว่าเป็นรากฐานของการปกครองของระบอบประชาธิปไตย โดยในปัจจุบันได้รับการตอบสนองจากประชาชน กลุ่มต่างๆมากขึ้น ดังนั้นการปกครองท้องถิ่นจึงเริ่มมีจุดเริ่มต้นที่ดีในการสร้างอุดมการณ์ทางการเมืองตามระบอบประชาธิปไตย โดยให้ประชาชนเรียนรู้ที่จะเตรียมตัวอย่างค่อยเป็นค่อยไป ทดลองเพื่อให้เกิดการซึมซับเอาจิตสำนึกความรู้สึกความเข้าใจเกี่ยวกับระบอบประชาธิปไตย และในบางครั้งผู้บริหารประเทศก็มีความพยายามอย่างมากที่จะให้เกิดการปกครองท้องถิ่นอย่างกว้างขวางทั่วทั้งประเทศ โดยไม่ได้พิจารณาถึงความแตกต่างของฐานะแต่ละพื้นที่ที่ความพร้อมของประชาชนในด้านความรู้ความเข้าใจ ความนิยมสนใจในการปกครองท้องถิ่นจึงเกิดปัญหาต่างๆ มากมาย ทำให้การปกครองท้องถิ่นที่ผ่านมาไม่ประสบความสำเร็จเท่าที่ควร ทั้งนี้จึงจำเป็นที่จะต้อง ทบทวนถึงวัตถุประสงค์และความสำคัญของการปกครองท้องถิ่นกันอย่างละเอียดรอบคอบ และ กำหนดทิศทางการมีส่วนร่วมของประชาชนในการปกครองท้องถิ่นที่เป็นแนวทางอันสามารถ ปฏิบัติได้ อันเป็นการกระตุ้นและส่งเสริมให้การปกครองท้องถิ่นประสบความสำเร็จบรรลุ วัตถุประสงค์ของการปกครองท้องถิ่นอย่างดีต่อไป หากพิจารณาโดยรอบคอบแล้วจะเห็นได้ว่า การปกครองในระบอบประชาธิปไตยนั้น หัวใจสำคัญน่าจะอยู่ที่การปกครองท้องถิ่นที่เข้มแข็ง มีประสิทธิภาพ โดยที่ประชาชนเข้ามามีส่วนร่วมในการปกครองท้องถิ่นทุกระดับอย่างต่อเนื่อง มิใช่ เข้ามามีส่วนร่วมเพียงกลุ่มใดกลุ่มหนึ่งผลิตเปลี่ยนกันเข้ามาบริหารจัดการ โดยประชาชนมีส่วนร่วม เพียงในการเลือกตั้งเท่านั้น ถ้าเช่นนั้นก็ย่อมจะนำไปสู่รูปแบบการปกครองคณาธิปไตยที่มีเครือข่าย ในรูปแบบของกลุ่มผลประโยชน์ต่างตอบแทนทางผลประโยชน์เท่านั้น มิได้ทำหน้าที่ตามความ ต้องการของประชาชนอย่างแท้จริงแต่ประการใด ดังนั้นจึงถือว่าเป็นความจำเป็นอย่างยิ่งที่จะต้อง วิจัยเกี่ยวกับการมีส่วนร่วมของประชาชน ในการปกครองท้องถิ่นทั้งทางนิคินัยและพฤตินัยอันจะ เป็นแนวทางการสร้างวิถีชีวิตตามระบอบประชาธิปไตย และเป็นไปตามเจตนารมณ์ของการกระจาย อำนาจแก่ประชาชนอย่างแท้จริงต่อไป(ชวงส์ ฉายะบุตร . 2539:38-40)

ในพื้นที่จังหวัดบุรีรัมย์นั้นมีส่วนราชการท้องถิ่นเกิดขึ้นตามผลของพระราชบัญญัติสภาตำบลและองค์การบริหารส่วนตำบล พ.ศ.2537 และแก้ไขเพิ่มเติมจนถึง(ฉบับที่ 5) พ.ศ.2542 จำนวน 125 แห่ง โดยองค์การบริหารส่วนตำบลเมืองแฝก อำเภอลำปลายมาศ จังหวัดบุรีรัมย์ เป็นองค์การบริหารส่วนตำบลหนึ่งที่เกิดขึ้นตามผลของพระราชบัญญัติสภาตำบลและองค์การบริหารส่วนตำบล พ.ศ.2537 และแก้ไขเพิ่มเติมมาถึง(ฉบับที่ 5) พ.ศ.2542 โดยได้รับการยกย่องฐานะจากสภาตำบลเป็นองค์การบริหารส่วนตำบลเมื่อปี พ.ศ. 2537 มีจำนวนประชาชน 10,099 คน พื้นที่รับผิดชอบจำนวน 17 หมู่บ้าน ครอบคลุมพื้นที่ทั้งหมดของตำบลเมืองแฝก จากการวิจัยในเบื้องต้น ผู้วิจัยได้ค้นหาเกี่ยวกับสภาพปัญหาต่าง ๆ ในการดำเนินการบริหารและการจัดการขององค์การบริหารส่วนตำบลเมืองแฝก โดยการรวบรวมจากแผนพัฒนาตำบล 5 ปี (2550 - 2555) จากการประชุมกลุ่มขององค์การบริหารส่วนตำบล โดยมีสมาชิกสภาองค์การบริหารส่วนตำบล คณะกรรมการบริหาร เจ้าหน้าที่ขององค์การบริหารส่วนตำบล จำนวน 69 คน ในการประชุมได้สรุปสาเหตุและสภาพปัญหาได้ ดังนี้ คือ สมาชิกองค์การบริหารส่วนตำบลขาดความรู้ความเข้าใจและจิตสำนึกในหน้าที่ของตนเอง สมาชิกองค์การบริหารส่วนตำบล และเจ้าหน้าที่ ขาดประสบการณ์ประชาชนขาดความรู้ ความเข้าใจในขอบเขตอำนาจหน้าที่ขององค์การบริหารส่วนตำบล ทศนคติเกี่ยวกับองค์การบริหารส่วนตำบลเห็นว่าเป็นเรื่องของสมาชิกองค์การบริหารส่วนตำบลไม่ใช่เรื่องของประชาชนค่านิยมเกี่ยวกับองค์การบริหารส่วนตำบลของประชาชน ยังไม่คาดหวังว่าองค์การบริหารส่วนตำบลจะสามารถตอบสนองความต้องการและแก้ไขปัญหาได้ดีกว่าหน่วยงานที่มีอยู่แล้ว (องค์การบริหารส่วนตำบลเมืองแฝก. 2550:15-40)

จึงปรากฏว่าในภาพรวมยังไม่สามารถที่จะขยายผลเกี่ยวกับการวางพื้นฐานของการปกครองระบอบประชาธิปไตยในรูปแบบการปกครองท้องถิ่น ได้ดีเท่าที่ควร ประชาชนยังมองว่าเป็นเพียงหน่วยงานของรัฐบาลหน่วยงานหนึ่งเท่านั้นและมิได้ให้ความสำคัญตามเจตนารมณ์ของพระราชบัญญัติสภาตำบลและองค์การบริหารส่วนตำบล พ.ศ.2537 และแก้ไขเพิ่มเติมจนถึงฉบับที่ 5 พ.ศ. 2542 และจากสภาพปัญหาที่มีอยู่ในปัจจุบันนี้ส่วนที่เป็นหัวใจสำคัญในรูปแบบของการปกครองท้องถิ่นนั้น ในส่วนของประชาชนควรได้รับความสนใจให้ความสำคัญยึดเอาเป็นศูนย์กลางในการแก้ปัญหาที่จะเป็นการสอดคล้องตามแนวคิดของรูปแบบการปกครองท้องถิ่นอย่างแท้จริง ดังนั้นในการวิจัยครั้งนี้ ผู้วิจัยได้ให้ความสำคัญในภาคของประชาชนเกี่ยวกับการมีส่วนร่วมในการปกครองท้องถิ่น ทางการเมือง ทางการค้างานและการตรวจสอบของประชาชน

ความมุ่งหมายของการวิจัย

1. เพื่อศึกษาการมีส่วนร่วมทางการเมืองและการปกครองท้องถิ่นของประชาชนในเขตองค์การบริหารส่วนตำบลเมืองแฝก อำเภอลำปลายมาศ จังหวัดบุรีรัมย์
2. เพื่อเปรียบเทียบการมีส่วนร่วมทางการเมืองและการปกครองท้องถิ่นของประชาชนในเขตองค์การบริหารส่วนตำบลเมืองแฝก อำเภอลำปลายมาศ จังหวัดบุรีรัมย์ จำแนกตาม เพศ และ อายุ

สมมติฐานของการวิจัย

ประชาชนในเขตองค์การบริหารส่วนตำบลเมืองแฝก อำเภอลำปลายมาศ จังหวัดบุรีรัมย์ ที่มี เพศ และ อายุ ต่างกัน มีส่วนร่วมทางการเมืองและการปกครองท้องถิ่น แตกต่างกัน

ความสำคัญของการวิจัย

1. ทำให้ทราบถึงระดับการมีส่วนร่วมทางการเมืองและการปกครองท้องถิ่นของประชาชนในเขตองค์การบริหารส่วนตำบลเมืองแฝก อำเภอลำปลายมาศ จังหวัดบุรีรัมย์
2. ทำให้ทราบถึงความแตกต่างระหว่างลักษณะทางประชากร ด้าน เพศ และ อายุ ที่มีต่อการมีส่วนร่วมทางการเมืองและการปกครองท้องถิ่นในเขตองค์การบริหารส่วนตำบลเมืองแฝก อำเภอลำปลายมาศ จังหวัดบุรีรัมย์ เพื่อที่จะนำผลการศึกษาไปปรับปรุงและพัฒนาการมีส่วนร่วม และ ความรู้ความเข้าใจด้านการเมืองการปกครองท้องถิ่นของประชาชน ให้เกิดประโยชน์ต่อชุมชน และ สังคม
3. เป็นข้อเสนอแนะขององค์การบริหารส่วนตำบลในการทำให้ประชาชนมีส่วนร่วมเมืองและการปกครองท้องถิ่นของประชาชน

ขอบเขตของการวิจัย

1. ขอบเขตด้านเนื้อหา

การศึกษาครั้งนี้ ศึกษาและเปรียบเทียบถึงการมีส่วนร่วมทางการเมืองและการปกครองท้องถิ่นของประชาชนในเขตองค์การบริหารส่วนตำบลเมืองแฝก อำเภอลำปลายมาศ จังหวัดบุรีรัมย์ จำแนกเป็น 3 ด้าน ได้แก่ การมีส่วนร่วมในด้านการเมืองการเลือกตั้งองค์การบริหารส่วนตำบล การมีส่วนร่วมในการวางแผนพัฒนาองค์การบริหารส่วนตำบล และการมีส่วนร่วมในการติดตามตรวจสอบการดำเนินงานขององค์การบริหารส่วนตำบล

2. ประชากรและกลุ่มตัวอย่าง

2.1 ประชากร ในการวิจัยครั้งนี้เป็นประชาชนที่อาศัยอยู่ในเขตองค์การบริหารส่วนตำบลเมืองแฝก อำเภอลำปลายมาศ จังหวัดบุรีรัมย์ ที่มีอายุตั้งแต่ 18 ปีขึ้นไป จำนวน 7,144 คน (คณะกรรมการการเลือกตั้งอำเภอลำปลายมาศ . 2550:141-154)

2.2 กลุ่มตัวอย่าง ได้จากการสุ่มจากประชากร ในเขตองค์การบริหารส่วนตำบลเมืองแฝก อำเภอลำปลายมาศ จังหวัดบุรีรัมย์ ที่มีอายุตั้งแต่ 18 ปีขึ้นไป จำนวน 7,144 คน โดยกำหนดขนาดของกลุ่มตัวอย่างตามตารางของ เครจซีและมอร์แกน (Krejcie and Morgan) (ประสิทธิ์ สุวรรณรักษ์. 2542 : 149) ได้ขนาดกลุ่มตัวอย่าง จำนวน 367 คน หลังจากนั้นทำการสุ่มแบบชั้นภูมิ (Stratified Random Sampling) โดยกำหนดหน่วยเลือกตั้งเป็นชั้นภูมิ แล้วทำการสุ่มแต่ละชั้นภูมิตามสัดส่วนด้วยวิธีการสุ่มอย่างง่าย (Simple Random Sampling)

3. ตัวแปรที่ศึกษา

3.1 ตัวแปรอิสระ ได้แก่ เพศ และ อายุ

3.2 ตัวแปรตาม คือ การมีส่วนร่วมทางการเมืองและการปกครองท้องถิ่นของประชาชนในเขตองค์การบริหารส่วนตำบลเมืองแฝก อำเภอลำปลายมาศ จังหวัดบุรีรัมย์ จำแนกเป็น 3 ด้าน ได้แก่

3.2.1 การมีส่วนร่วมในด้านการเมืองการเลือกตั้งองค์การบริหารส่วนตำบล

3.2.2 การมีส่วนร่วมในการวางแผนพัฒนาองค์การบริหารส่วนตำบล

3.2.3 การมีส่วนร่วมในการติดตามตรวจสอบการดำเนินงานขององค์การบริหารส่วนตำบล

นิยามศัพท์เฉพาะ

เพื่อให้เกิดความเข้าใจความหมายของคำศัพท์เชิงปฏิบัติการที่ใช้ในการวิจัยนี้ ผู้วิจัยจึงให้คำนิยามศัพท์เฉพาะ ดังนี้

1. การมีส่วนร่วม หมายถึง บทบาท การกระทำและการปฏิบัติกิจกรรมของประชาชนในท้องถิ่นที่แสดงออกทั้งทางตรงและทางอ้อมต่อการดำเนินงานสาธารณะขององค์การบริหารส่วนตำบล

2. การมีส่วนร่วมทางการเมือง หมายถึง การที่ประชาชนเข้าไปมีส่วนร่วมทางการเมืองการปกครอง และการบริหารงานขององค์การบริหารส่วนตำบล ตามสิทธิที่กฎหมายกำหนดให้ และกระทำด้วยความสมัครใจ ในการกระทำนั้นมีอิทธิพลต่อการกำหนดนโยบายหรือการตัดสินใจของผู้บริหารองค์การบริหารส่วนตำบล ทั้งโดยทางตรงและทางอ้อม

3. การมีส่วนร่วมทางการเมืองและการปกครองท้องถิ่น หมายถึง การที่ประชาชน ได้กระทำกิจกรรมต่อการเมืองการปกครองขององค์การบริหารส่วนตำบล ใน 3 ด้าน ได้แก่

3.1 การมีส่วนร่วมในด้านการเมืองการเลือกตั้ง หมายถึง การใช้สิทธิเลือกตั้ง การสมัครรับเลือกตั้ง การเป็นสมาชิกพรรคการเมืองหรือกลุ่มการเมือง การออกเสียงประชามติ การรณรงค์การเลือกตั้ง การติดตามและรับรู้ข่าวสารทางด้านการเมือง เป็นต้น

3.2 การมีส่วนร่วมในการวางแผนพัฒนา หมายถึง การเสนอแนะให้ข้อคิดเห็น และร่วมในการจัดทำแผนงานหรือโครงการพัฒนา การร่วมกิจกรรมการพัฒนาท้องถิ่น ในทุก ๆ ด้าน ในเขตองค์การบริหารส่วนตำบล

3.3 การมีส่วนร่วมในการติดตามตรวจสอบการดำเนินงาน หมายถึง การร่วมประชุม การร่วมติดตามตรวจสอบความก้าวหน้าการดำเนินงานโครงการต่าง ๆ การขอเปิดเผย ข้อมูลข่าวสาร การตรวจสอบการทำงานและพฤติกรรมของพนักงาน สมาชิกสภาและผู้บริหารท้องถิ่น และการร่วมในกิจกรรมต่าง ๆ ที่ทางองค์การบริหารส่วนตำบล จัดขึ้น

4. ประชาชน หมายถึง ประชาชนในเขตองค์การบริหารส่วนตำบลเมืองแฝก ที่มีอายุ ตั้งแต่ 18 ปีบริบูรณ์ขึ้นไป ในเขตองค์การบริหารส่วนตำบลเมืองแฝก อำเภอลำปลายมาศ จังหวัดบุรีรัมย์

5. การปกครองส่วนท้องถิ่น หมายถึง การปกครองที่รัฐบาลได้กระจายอำนาจให้ ประชาชนในท้องถิ่น ตามอำนาจหน้าที่ ขอบเขตที่กฎหมายกำหนด

6. ผู้บริหารท้องถิ่น หมายถึง คณะผู้บริหารองค์การบริหารส่วนตำบลเมืองแฝก ได้แก่ นายกองค์การบริหารส่วนตำบล และรองนายกองค์การบริหารส่วนตำบล ขององค์การบริหาร ส่วนตำบลเมืองแฝก

7. หน่วยเลือกตั้ง หมายถึง การกำหนดแบ่งเขตพื้นที่ตามประกาศของคณะกรรมการการเลือกตั้ง สำหรับการเลือกตั้งของประชาชน ในเขตองค์การบริหารส่วนตำบลเมืองแฝก จำนวน 13 เขต ได้แก่

7.1 หน่วยเลือกตั้งที่ 1 หมู่ที่ 1 บ้านเมืองแฝก, หมู่ที่ 15 บ้านเมืองไผ่

7.2 หน่วยเลือกตั้งที่ 2 หมู่ที่ 2 บ้านหนองครก

7.3 หน่วยเลือกตั้งที่ 3 หมู่ที่ 3 บ้านหนองแก้ง

7.4 หน่วยเลือกตั้งที่ 4 หมู่ที่ 4 บ้านหนองแวง

7.5 หน่วยเลือกตั้งที่ 5 หมู่ที่ 5 บ้านหนองสองห้อง

7.6 หน่วยเลือกตั้งที่ 6 หมู่ที่ 6 บ้านหนองขุนปราบ, หมู่ที่ 17 บ้านหนองขุนปราบ

7.7 หน่วยเลือกตั้งที่ 7 หมู่ที่ 7 บ้านดู่ช้าง

- 7.8 หน่วยเลือกตั้งที่ 8 หมู่ที่ 8 บ้านหนองเม็ก , หมู่ที่ 11 บ้านหนองไผ่ล้อม
- 7.9 หน่วยเลือกตั้งที่ 9 หมู่ที่ 9 บ้านห้วยมะไฟ , หมู่ที่ 13 บ้านสระบัวทอง
- 7.10 หน่วยเลือกตั้งที่ 10 หมู่ที่ 10 บ้านหนองใหญ่
- 7.11 หน่วยเลือกตั้งที่ 11 หมู่ที่ 11 บ้านหนองนกเขียน
- 7.12 หน่วยเลือกตั้งที่ 12 หมู่ที่ 14 บ้านหนองคาด
- 7.13 หน่วยเลือกตั้งที่ 13 หมู่ที่ 14 บ้านโคกสว่าง

8. ลักษณะทางประชากร หมายถึง การจำแนกประชาชนที่มีอายุตั้งแต่ 18 ปีขึ้นไป ในเขตองค์การบริหารส่วนตำบลเมืองแฝก จำแนก ตาม เพศ และ อายุ โดยกำหนดแบ่งระดับชั้น หรือกลุ่มของแต่ละลักษณะ ดังนี้คือ

- 8.1 เพศ แบ่งเป็น ชาย และหญิง
- 8.2 อายุ แบ่งเป็น กลุ่มอายุ 18 – 28 ปี , กลุ่มอายุ 29 – 39 ปี , กลุ่มอายุ 40 – 50 ปี และกลุ่มอายุ ตั้งแต่ 51 ปีขึ้นไป

บทที่ 2

เอกสารและงานวิจัยที่เกี่ยวข้อง

การศึกษาการมีส่วนร่วมทางการเมืองและการปกครองท้องถิ่นของประชาชน ในเขต องค์การบริหารส่วนตำบลเมืองแฝก เกี่ยวกับการเลือกตั้งและการปกครองท้องถิ่นในด้านอื่น ๆ ในครั้งนี้ ผู้วิจัยได้ศึกษาค้นคว้าเอกสารต่าง ๆ ที่เกี่ยวกับการมีส่วนร่วมทางการเมือง แนวคิด ทฤษฎี ของการมีส่วนร่วมทางการเมือง และค้นคว้างานวิจัยต่าง ๆ เพื่อเป็นแนวทางในการศึกษาวิจัยครั้งนี้ ตามลำดับต่อไปนี้

1. แนวคิดทฤษฎีการมีส่วนร่วมทางการเมืองของประชาชน
 - 1.1 ความหมายของการมีส่วนร่วมทางการเมืองของประชาชน
 - 1.2 ความสำคัญของการมีส่วนร่วมทางการเมืองในระดับท้องถิ่น
 - 1.3 ประเภทและลักษณะการมีส่วนร่วมทางการเมืองของประชาชน
 - 1.4 รูปแบบการมีส่วนร่วมทางการเมืองของประชาชน
 - 1.5 ระดับและเงื่อนไขการมีส่วนร่วมทางการเมืองของประชาชน
 - 1.6 การมีส่วนร่วมทางการเมืองของประชาชนตามรัฐธรรมนูญ พ.ศ.2550
2. แนวคิดเกี่ยวกับการปกครองส่วนท้องถิ่น
 - 2.1 ความหมายของการปกครองส่วนท้องถิ่น
 - 2.2 หลักการและความสำคัญของการปกครองส่วนท้องถิ่น
 - 2.3 หลักการและองค์ประกอบขององค์กรปกครองส่วนท้องถิ่น
3. การกระจายอำนาจให้แก่องค์กรปกครองส่วนท้องถิ่น
 - 3.1 ขั้นตอนการกระจายอำนาจสู่องค์กรปกครองส่วนท้องถิ่น
 - 3.2 การกระจายอำนาจให้แก่องค์กรปกครองส่วนท้องถิ่น พ.ศ.2542
 - 3.3 เป้าหมายของแผนการกระจายอำนาจให้แก่องค์กรปกครองส่วนท้องถิ่น
4. บริบทองค์การบริหารส่วนตำบลเมืองแฝก อำเภอลำปลายมาศ จังหวัดบุรีรัมย์
5. งานวิจัยที่เกี่ยวข้อง

แนวคิดทฤษฎีการมีส่วนร่วมทางการเมืองของประชาชน

ความหมายของการมีส่วนร่วมทางการเมืองของประชาชน

การมีส่วนร่วมทางการเมืองของประชาชนที่จะกล่าวต่อไปนี้ หมายถึง การมีส่วนร่วมทางการเมือง ซึ่งมีนักวิชาการ ที่มีความรู้หลายท่านได้ให้ความหมายไว้มากมาย ทั้งในนัยที่คล้าย และแตกต่างกันในรายละเอียด ดังนี้.

พรอัมรินทร์ พรหมเกิด (2543 : 3) กล่าวว่า การมีส่วนร่วม หมายถึง การกระทำที่มีจุดมุ่งหมายที่จะเข้าไปมีอิทธิพล ต่อการกำหนดนโยบายของรัฐบาล หรือนโยบายสาธารณะ หรือการเลือกผู้นำรัฐบาล ทั้งในระดับชาติและระดับท้องถิ่น ซึ่งการกระทำดังกล่าวอาจมีความสำคัญแตกต่างกันไป

ปริญญา เทวานฤมิตรกุล (2544 : 8) ได้ให้ความหมาย การมีส่วนร่วมทางการเมืองว่า หมายถึง สิทธิของประชาชนในการมีส่วนร่วมทางการเมืองในเรื่องใดเรื่องหนึ่ง

กระมล ทองธรรมชาติ และเชาวนะ ไตรมาศ (2545 : 132) กล่าวว่า เป็นการส่งเสริมเสรีภาพของประชาชน รวมทั้งการจำกัดควบคุมและการตรวจสอบอำนาจรัฐทั้งในส่วนของการเข้าสู่อำนาจและการใช้อำนาจของผู้ปกครองและองค์กรรัฐด้านต่าง ๆ

อนงก เหล่าธรรมทัศน์ (2545 ก : 28) ได้กล่าวถึงการมีส่วนร่วมทางการเมืองที่สำคัญว่า หมายถึง การร่วมคิดร่วมทำ หมายถึง การอาสาสมัคร การอุทิศตน การบริจาคเงินทองข้าวของเครื่องใช้ให้แก่ท้องถิ่น การเปิดโอกาสให้ประชาชนได้เข้ามาช่วยงานสาธารณะ ได้มีโอกาสบำเพ็ญตนให้เป็นประโยชน์กับท้องถิ่น ได้อุทิศตนเข้าไปร่วมคิดร่วมทำงานของท้องถิ่น

ไพโรจน์ พลเพชร และชลัท ประเทืองรัตนา (2546 : 10) ให้ความหมายว่าการมีส่วนร่วมทางการเมือง หมายถึง การที่ประชาชนมีบทบาทในกระบวนการริเริ่มจัดทำนโยบาย การกำหนดนโยบายไปสู่การปฏิบัติ การติดตามตรวจสอบนโยบายและการประเมินผลนโยบาย

ภาวิน ศิริประภาณุถล (2547 : 1) ได้กล่าวถึงการมีส่วนร่วมการตัดสินใจที่สะท้อนถึงความต้องการที่แท้จริงของคนส่วนใหญ่ในสังคม ซึ่งการตัดสินใจในลักษณะดังกล่าว จะนำมาซึ่งนโยบายภาครัฐที่ทำให้สังคมส่วนรวมได้รับประโยชน์สูงสุด ซึ่งเป็นสถานการณ์ที่พึงปรารถนา

จันทนา สุทธิจารี (2548 : 1) ได้ให้ความหมาย การมีส่วนร่วมทางการเมือง หมายถึง การมีส่วนร่วมทางการเมืองการปกครองของประชาชน คามสิทธิที่ระบบการเมืองและกฎหมายกำหนดให้กระทำได้ เป็นการกระทำที่จะต้องเกิดขึ้น จากความสมัครใจของประชาชน เพื่อให้อิทธิพลต่อการกำหนดนโยบายของรัฐทั้งในเรื่องการเมืองการปกครองท้องถิ่นและการเมืองระดับชาติ

ฉัชชาภัทร อุ๋นตรงจิตร (2548 : 109) กล่าวถึงการมีส่วนร่วมของประชาชนว่า คือ การกระจายอำนาจในการปกครอง ซึ่งสามารถส่งผ่านอำนาจบางอย่างทางการเมืองมายังหน่วยงาน เล็ก ๆ ทางการเมืองที่เป็นระดับรากหญ้าทำให้สามารถใช้ประชาธิปไตยแบบมีส่วนร่วมได้ในการ ปกครองระดับท้องถิ่น

ไมรอน ไวนเนอร์ (Myron Weiner 1971 : 56-58. อ้างถึงใน พรอัมรินทร์ พรหมเกิด. 2543 : 2) สรุปความหมายของการมีส่วนร่วมทางการเมืองว่า หมายถึง การกระทำใด ๆ ก็ตามที่เกิดขึ้น โดยความเต็มใจ ไม่ว่าจะประสบความสำเร็จหรือไม่ ไม่ว่าจะมีการจัดอย่างเป็นระเบียบหรือไม่และไม่ เกิดขึ้นเป็นครั้งคราวหรือต่อเนื่องกัน จะใช้วิธีถูกต้องตามกฎหมายหรือไม่ เพื่อผลในการที่จะมี อิทธิพลต่อการเลือกนโยบายของรัฐ หรือต่อการบริหารของรัฐ หรือต่อการเลือกผู้นำ ทางการเมือง ของรัฐบาล ไม่ว่าจะ เป็นในระดับท้องถิ่นหรือระดับชาติ

จากการศึกษาถึงความหมายของการมีส่วนร่วมของประชาชนข้างต้น สามารถสรุป ได้ว่า การมีส่วนร่วมทางการเมืองและการบริหารของประชาชน หมายถึง การมีส่วนร่วมในทาง การเมืองการปกครองของประชาชนตามสิทธิที่ระบบการเมืองและกฎหมายกำหนดการที่ประชาชน หรือผู้ที่มีส่วนร่วมได้เสียได้เข้าไปมีส่วนร่วมในกิจกรรมต่าง ๆ ของชุมชน กิจกรรมนั้นเกี่ยวข้องกับ กระบวนการตัดสินใจ และกระบวนการดำเนินการนโยบายของรัฐทั้งในระดับชาติและระดับ ท้องถิ่น

ประเภทและลักษณะของการมีส่วนร่วมทางการเมืองของประชาชน

การมีส่วนร่วมของประชาชนนั้น มีหลายประเภทและหลายลักษณะ ขึ้นอยู่กับ กิจกรรมของการที่จะเข้าไปมีส่วนร่วม ในที่นี้ผู้วิจัยจะขอกล่าวถึง การมีส่วนร่วมของประชาชน ทางด้านการเมือง โดยได้ศึกษาและรวบรวม จากที่นักวิชาการหลาย ๆ ท่านได้ให้ความหมายหรือ แนวคิดไว้ และสรุปจากบทบัญญัติของรัฐธรรมนูญแห่งราชอาณาจักรไทย ดังนี้

เมตต์ เมตต์การุณจิตต์. (2547 : 18) กล่าวถึงการมีส่วนร่วมโดยทั่วไปมี 2 ประเภท ได้แก่

1. การมีส่วนร่วมโดยตรง เช่น การเสนอแนะ การให้ข้อคิด การร่วมในการตัดสินใจ การเข้าร่วมเป็นคณะกรรมการ

2 การบริจาคเงินทรัพย์สิน วัสดุอุปกรณ์ แรงงาน เข้าร่วมสมทบ ไม่รวมประชุมแต่ ยินดีให้ความร่วมมือ

ชูชาติ พ่วงสมจิตต์. 2540 : 18 , อ้างถึงใน เมตต์ เมตต์การุณจิตต์. 2547 : 19-21 แสดง ให้เห็นถึงการเข้าไปมีส่วนร่วมของประชาชนนั้นมีเกณฑ์การมีส่วนร่วมดังนี้

1. การมีส่วนร่วมเทียม คือประชาชนไม่ได้เข้าไปมีส่วนร่วมตัดสินใจอย่างแท้จริง

2. การมีส่วนร่วมพอเป็นพิธี คือประชาชนเข้าไปมีส่วนร่วมเป็นบางส่วน
 3. การมีส่วนร่วมอย่างแท้จริง คือการใช้อำนาจและบทบาทของประชาชนผ่านตัวแทน
 รัฐธรรมนูญแห่งราชอาณาจักรไทย พุทธศักราช 2540 (สำนักงานเลขาธิการสภา
 ผู้แทนราษฎร. 2547 : 12-27) ได้เปิดโอกาสให้ประชาชนเข้ามีส่วนร่วมทางการเมืองในหลายลักษณะ
 ดังนี้

1. การใช้สิทธิออกเสียงเลือกตั้ง
2. การใช้สิทธิออกเสียงประชามติ
3. การจัดตั้งและเข้าเป็นสมาชิกพรรคการเมือง
4. การใช้สิทธิในการเข้าชื่อเสนอกฎหมาย
5. การใช้สิทธิในการถอดถอนผู้ดำรงตำแหน่งทางการเมืองและข้าราชการระดับสูง
6. การมีส่วนร่วมในการเมืองการปกครองท้องถิ่น
7. การมีส่วนร่วมในการตัดสินใจในกระบวนการทางนิติบัญญัติ
8. การมีส่วนร่วมโดยการรวมตัวเป็นกลุ่มผลประโยชน์

รัฐธรรมนูญแห่งราชอาณาจักรไทย พุทธศักราช 2550 เป็นรัฐธรรมนูญอีกฉบับหนึ่ง
 ที่ยังคงกำหนดบทบัญญัติให้ประชาชนมีส่วนร่วมทางการเมือง ตามแนวทางของรัฐธรรมนูญแห่ง
 ราชอาณาจักรไทย พุทธศักราช 2540 และเพิ่มเติมบทบัญญัติการมีส่วนร่วมของประชาชนไว้หลาย
 ลักษณะ สรุปได้ดังนี้ (สำเร็จ รักษาวิวัฒน์. 2551 : 12)

1. การมีส่วนร่วมทางการเมืองโดยตรงในทุกด้าน ไม่ว่าจะเป็นการดำเนินงานต่าง ๆ
 ของภาครัฐ การทำหนังสือสัญญา การลงประชามติในเรื่องที่สำคัญ และการแก้ไขเพิ่มเติม
 รัฐธรรมนูญ
2. การมีส่วนร่วมในการกำหนดนโยบาย แนวทางการดำเนินงาน การตัดสินใจ
 การวางแผนพัฒนา และการจัดการทรัพยากรธรรมชาติและสิ่งแวดล้อม
3. การมีส่วนร่วมในการตรวจสอบใช้อำนาจรัฐทุกระดับ
4. การมีส่วนร่วมในการบริหารงานของท้องถิ่น

รูปแบบการมีส่วนร่วมทางการเมืองของประชาชน

การมีส่วนร่วมของประชาชนเป็นกระบวนการอย่างหนึ่ง ที่นำพาให้ประชาชนเข้าไป
 มีส่วนร่วมทางการเมืองและการบริหารชุมชน รูปแบบหรือกระบวนการของการมีส่วนร่วม และ
 กิจกรรมต่าง ๆ ที่ประชาชนสามารถเข้าไปมีส่วนร่วมทางการเมืองและการบริหารได้นั้น ได้มี
 นักวิชาการหลายท่านกำหนดหรือวางแนวทางไว้หลายรูปแบบ ดังนี้

สมบัติ ชำรงธัญวงศ์ (2544 : 337) ได้เสนอแนวคิดทฤษฎีการมีส่วนร่วมทางการเมืองของประชาชนไว้ ดังนี้

1. การแสดงความสนใจทางการเมือง
2. การใช้สิทธิเลือกตั้ง
3. การริเริ่มพูดคุยประเด็นทางการเมือง
4. การชักชวนผู้อื่นให้เลือกตั้งผู้ที่สนับสนุน
5. การคิดสัญลักษณ์เพื่อแสดงการสนับสนุนพรรคหรือผู้สมัคร
6. การติดต่อกับนักการเมืองหรือผู้นำการเมือง
7. การบริจาคเงินสนับสนุนทางการเมือง
8. การชุมนุมทางการเมือง
9. การร่วมรณรงค์ทางการเมือง
10. การเป็นสมาชิกสำคัญของพรรคการเมือง
11. การร่วมประชุมแกนนำของพรรค
12. การร่วมระดมทุน
13. การเสนอตัวเป็นคู่แข่งทางการเมือง
14. การดำรงตำแหน่งทางการเมือง

กระมล ทองธรรมชาติ และเชาวนะ ไตรมาศ (2545 : 132) ได้เสนอความคิดเกี่ยวกับการมีส่วนร่วมทางการเมืองและการบริหารว่า ประชาชนสามารถกระทำได้ใน 4 รูปแบบ ดังนี้

1. หลักการกระจายอำนาจและการตัดสินใจทางการเมือง
2. หลักการเปิดโอกาสให้ประชาชนได้เข้าเกี่ยวข้องกับกิจกรรมทางการเมืองโดยตรง
3. หลักการส่งเสริมบทบาททางการเมืองขององค์กรปกครองส่วนท้องถิ่นระดับ

ล่างที่ใกล้ชิดกับประชาชนและชุมชน

4. หลักการส่งเสริมบทบาทและอำนาจตัดสินใจทางการเมืองของมวลชนทั่วไประดับชาวบ้านหรือนักการเมือง ตัวแทนนักการเมือง

ไพโรจน์ พลเพชร และชลัท ประเทืองวัฒนา (2546 : 10) ได้เสนอรูปแบบการมีส่วนร่วมทางการเมืองของประชาชนไว้ดังนี้

1. การให้ข้อมูล เช่นการร้องเรียน การชุมชนสาธารณะ เสนอแนะความคิดเห็น การอภิปราย การร่วมสัมมนา
2. การร่วมปรึกษาหารือ หรือการประชาพิจารณ์
3. การร่วมตัดสินใจ เป็นรูปแบบคณะกรรมการในหน่วยงานของรัฐ

4. ประชาชนมีอำนาจตัดสินใจด้วยตนเอง แบบลงประชามติ

สัมพันธ์ เตชะอริก และคนอื่น ๆ (2546 : 34) ได้กล่าวถึงการมีส่วนร่วม
ทางการเมืองท้องถิ่นของประชาชนไว้ในรายงานผลการวิจัย 3 ลักษณะ ดังนี้

1. การไปร่วมใช้สิทธิเลือกตั้ง
2. การมีส่วนร่วมในการวางแผนพัฒนาท้องถิ่น
3. การมีส่วนร่วมตัดสินใจและตรวจสอบ

คณิน บุญสุวรรณ (2547 : 101) ได้กำหนดแนวทางในการมีส่วนร่วมทางการเมือง
ไว้ดังนี้

1. การกำหนดนโยบายในการบริหารราชการแผ่นดินของรัฐ
2. การตัดสินใจทางการเมือง
3. การวางแผนพัฒนาทางเศรษฐกิจ
4. การตรวจสอบการใช้อำนาจรัฐทุกระดับ

จะเห็นได้ว่ากิจกรรมการมีส่วนร่วมทางการเมืองของประชาชน ประกอบด้วย
กิจกรรมหลากหลายรูปแบบ เริ่มตั้งแต่การเป็นผู้มีความสนใจในกิจกรรมทางการเมือง
การลงคะแนนเสียงเลือกตั้ง การสื่อสาร การติดตาม การรับข่าวสาร การอภิปราย การแลกเปลี่ยน
การแสดงความคิดเห็นทางการเมือง การติดต่อกับผู้เกี่ยวข้องทางการเมือง การร่วมกิจกรรมใน
ชุมชน การเข้าร่วมกิจกรรมทางการเมือง การจัดตั้งรวมกลุ่มทางการเมือง การร่วมกิจกรรมกับพรรค
การเมือง การชุมนุมทางการเมือง และสุดท้ายการเข้าร่วมกิจกรรมทางการเมืองอย่างเต็มตัวด้วย
การทำงานกับพรรคการเมือง การสมัครรับการเลือกตั้ง และ การดำรงตำแหน่งทางการเมือง

ระดับและเงื่อนไขการมีส่วนร่วมทางการเมืองของประชาชน

แนวคิดการมีส่วนร่วมทางการเมือง ได้ศึกษาพฤติกรรมต่าง ๆ ของประชาชนที่เกี่ยวข้อง
กับกิจกรรมทางการเมือง และมีความเชื่อว่าพฤติกรรมต่าง ๆ นั้นมีความเข้มที่แตกต่างกัน โดย
นักวิชาการบางท่านได้สร้างแบบวัดการมีส่วนร่วมทางการเมืองในรูปแบบกัตต์แมน (Guttman
Scale) เพื่อศึกษาระดับการมีส่วนร่วมทางการเมือง ซึ่งได้ข้อสรุปที่คล้ายคลึงกันคือการมีส่วนร่วม
ทางการเมืองในระดับใกล้เคียง มาสู่การมีส่วนร่วมในระดับใกล้เคียง เสนอได้ 5 ระดับ ดังนี้
(พรชัย ศรีสุริยัน โยธิน 2549 : 17)

1. การให้ความสนใจในข่าวสารทางการเมือง
2. การพูดคุยสนทนากันในเรื่องรวมที่เกี่ยวข้องกับการเมือง
3. การไปใช้สิทธิในการออกเสียงเลือกตั้ง
4. การไปฟังการปราศรัยหาเสียงของพรรคการเมืองของผู้สมัครเข้ารับการเลือกตั้ง

5. การชักชวนคนอื่น ๆ ที่รู้จักไปใช้สิทธิในการออกเสียงเลือกตั้ง
เงื่อนไขของการมีส่วนร่วมทางการเมืองของประชาชน

การศึกษาความหมาย รูปแบบ และระดับการมีส่วนร่วมทางการเมืองดังกล่าวข้างต้น
แล้วมีประเด็นที่น่าสนใจอีกประการหนึ่ง คือ เงื่อนไขของการมีส่วนร่วมทางการเมืองหรือการมี
ส่วนร่วมทางการเมืองเกิดขึ้นภายใต้เงื่อนไข ดังนี้ (สนั่น วงศ์พิพัฒน์. 2529, 23 – 24, อ้างถึงใน
ฤทธิรงค์ กากิ่ง. 2543 : 19)

1. ประชาชนต้องมีอิสระในการเข้าร่วม กล่าวคือ การมีส่วนร่วมจะต้องไม่เป็นไปโดย
การบังคับหรือถูกชักจูง ประชาชนมีส่วนร่วมโดยที่เขาได้ตระหนักว่า การเข้ามามีส่วนร่วมนั้นจะช่วย
ให้วัตถุประสงค์ที่ตั้งไว้ประสบผลสำเร็จ
2. โอกาสหรือช่องทางที่ประชาชนจะเข้าร่วมได้ต้องมีมาก โดยเฉพาะกระบวนการ
วางแผนพัฒนาต่าง ๆ จะต้องไม่จำกัดอยู่เฉพาะกลุ่มผู้นำหรือตัวแทนกลุ่มต่าง ๆ ในชุมชนหรือ
ท้องถิ่นนั้น ๆ เท่านั้น แต่ต้องหมายรวมถึง ประชาชนในฐานะผู้เสียภาษีอากร ซึ่งควรที่จะเป็นผู้ที่
จะต้องเข้ามามีส่วนร่วมในการดำเนินการต่าง ๆ ด้วย
3. ประชาชนต้องเต็มใจที่จะเข้ามามีส่วนร่วม การที่ทำให้ประชาชนได้เข้ามามีส่วนร่วมใน
การปกครอง ก็คือ การที่รัฐตระหนักว่าประชาชนเป็นผู้ได้รับผลการพัฒนา ดังนั้นเพื่อให้เกิด
การยอมรับหรือให้ความร่วมมือในการวางแผนที่กำหนดขึ้น จึงจำเป็นต้องให้ประชาชนเข้ามามีส่วน
ร่วมโดยความเต็มใจ

เงื่อนไขของการมีส่วนร่วมทางการเมืองที่น่าสนใจอยู่ 3 ประการ ได้แก่ การเป็นอิสระ
ของประชาชนที่จะเข้าร่วมทางการเมือง โอกาสหรือช่องทางที่จะเข้าร่วมทางการเมือง และ
ประชาชนต้องเต็มใจหรือสมัครใจที่จะเข้าร่วมในการปกครอง เป็นต้น

ความสำคัญของการมีส่วนร่วมทางการเมืองของประชาชนในระดับท้องถิ่น

รัฐธรรมนูญแห่งราชอาณาจักรไทย พุทธศักราช 2550 ได้บัญญัติให้ประชาชน
มีส่วนร่วมในการบริหารงานของท้องถิ่นและกระจายอำนาจให้แก่องค์กรปกครองส่วนท้องถิ่น
เพิ่มขึ้น เพื่อเป็นฐานการปกครองระบอบประชาธิปไตยระดับประเทศ ด้านการมีส่วนร่วมได้
กำหนดให้ประชาชนสามารถลงประชามติในเรื่องเกี่ยวกับท้องถิ่นได้ ลดจำนวนประชาชนที่จะ
เข้าชื่อถอดถอนนักการเมืองและเสนอร่างข้อบัญญัติท้องถิ่น การรับรู้การดำเนินงานในการจัดทำ
งบประมาณ การใช้จ่าย และผลดำเนินงานในรอบปี เพื่อการมีส่วนร่วมของประชาชนในการ
ตรวจสอบการกำกับการบริหารจัดการ (สำเร็จ รักษาวิวัฒน์. 2551 : 15)

ในส่วนของ รัฐธรรมนูญแห่งราชอาณาจักรไทย ปี พุทธศักราช 2540 ได้มีบทบัญญัติ ที่ให้สิทธิเสรีภาพแก่ประชาชน โดยเปิดโอกาสให้ประชาชนได้เข้ามามีส่วนร่วมในการปกครอง ท้องถิ่นไม่จำกัดเฉพาะเรื่องการไปใช้สิทธิเลือกตั้งเท่านั้น แต่ยังเปิดโอกาสให้ประชาชนมีสิทธิ ในการตรวจสอบ กำกับดูแลเสนอกฎหมาย ตลอดจนสามารถในการถอดถอนผู้บริหารได้ ถือเป็น การสร้างประชาธิปไตยในระดับท้องถิ่น โดยการกระจายอำนาจและขยายโอกาสให้ประชาชน ได้มีส่วนร่วมในกระบวนการตัดสินใจสาธารณะ โดยร่วมกันคิด ร่วมตัดสินใจ ร่วมทำ ร่วมรับผิดชอบและร่วมในการควบคุมตรวจสอบท้องถิ่นของตนเอง (ยศวดี นนทรี. 2544 : 2)

การมีส่วนร่วมของประชาชนในการปกครองตนเองในท้องถิ่นนั้น อาจจะทำให้หลาย ระดับแล้วแต่ความสามารถและความสนใจของประชาชนนั้นเป็นสำคัญ เช่น ประชาชนบางคน อาจจะมีส่วนร่วมในกิจกรรมของท้องถิ่น เฉพาะการไปใช้สิทธิออกเสียงเลือกตั้งตัวแทนของคนเข้าไปปฏิบัติหน้าที่ในตำแหน่งต่าง ๆ ขององค์กรปกครองท้องถิ่นเท่านั้น แต่บางคนอาจมีความสนใจที่ เข้ามามีส่วนร่วมในกิจกรรมการปกครองของท้องถิ่นมากกว่านั้น ถึงกับสมัครเข้ารับการเลือกตั้ง เป็นตัวแทนของประชาชนเพื่อให้มี โอกาสเข้ามามีบทบาทในการดำเนินกิจกรรมอันเป็นหน้าที่ของ องค์กรปกครองท้องถิ่นด้วยตนเองก็อาจจะทำได้ (จิรศักดิ์ สีใจเจริญ. 2543 : 8)

การมีส่วนร่วมทางการเมืองของประชาชนตามรัฐธรรมนูญ พุทธศักราช 2550

รัฐธรรมนูญแห่งราชอาณาจักรไทย พุทธศักราช 2550 เป็นรัฐธรรมนูญ อีกฉบับหนึ่งที่ยังคงกำหนดบทบัญญัติให้ประชาชนมีส่วนร่วมทางการเมือง และเพิ่มบทบัญญัติ การมีส่วนร่วมทางการเมืองการปกครอง โดยได้มีบทบัญญัติกำหนดถึงสิทธิ เสรีภาพ หน้าที่ ของประชาชนในทางการเมืองการปกครอง การมีส่วนร่วมทางการเมืองของประชาชนและชุมชน โดยมีบทบัญญัติในหมวดที่ 3 หมวดที่ 4 หมวดที่ 5 หมวดที่ 7 หมวดที่ 12 หมวดที่ 14 และ หมวดที่ 15 ตามประกาศราชกิจจานุเบกษา ฉบับกฤษฎีกาเล่ม 124 ตอนที่ 47 วันที่ 24 สิงหาคม 2551 สรุปการมีส่วนร่วมของประชาชน ไว้ดังนี้ (สำเร็จ รักษาวิวัฒน์. 2551 : 16 , 28)

1. มีส่วนร่วมทางการเมือง มาตรา 69 มาตรา 72 มาตรา 87
2. มีส่วนร่วมแสดงความคิดเห็น มาตรา 57
3. มีส่วนร่วมการรวมกันเป็นกลุ่ม มาตรา 64
4. มีส่วนร่วมชุมนุมโดยสงบ มาตรา 63
5. มีส่วนร่วมร่วมตั้งพรรคการเมือง มาตรา 65
6. มีส่วนร่วมออกเสียงประชามติ มาตรา 165
7. มีส่วนร่วมในการจัดการทรัพยากร และสิ่งแวดล้อม พื้นฟูจารีตประเพณี ศิลปะ

วัฒนธรรม มาตรา 66 มาตรา 67 มาตรา 85

8. มีส่วนร่วมเข้าชื่อในการเสนอกฎหมาย มาตรา 163 มาตรา 286

9. มีส่วนร่วมถอดถอนผู้ดำรงตำแหน่งทางการเมือง และข้าราชการระดับสูง

มาตรา 164 มาตรา 217 มาตรา 285

10. มีส่วนร่วมทางการเมืองท้องถิ่น มาตรา 282 มาตรา 284 มาตรา 285 มาตรา 286

มาตรา 287

11. มีส่วนร่วมดำเนินการสื่อมวลชนสาธารณะ จัดสรรคลื่นวิทยุ โทรทัศน์

โทรคมนาคม มาตรา 47

12. มีส่วนร่วมในกระบวนการพิจารณาของเจ้าหน้าที่ของรัฐ มาตรา 58

13. มีส่วนร่วมตรวจสอบการปฏิบัติหน้าที่ของผู้ดำรงตำแหน่งทางการเมือง หน่วยงาน

ของรัฐและเจ้าหน้าที่รัฐ มาตรา 62 มาตรา 78

14. มีส่วนร่วมในการจัดการด้านสาธารณสุข การศึกษา กระบวนการยุติธรรม

มาตรา 80 มาตรา 81

15. มีส่วนร่วมในการเข้าชื่อเสนอขอแก้ไขรัฐธรรมนูญ มาตรา 291

จากรัฐธรรมนูญ ฉบับ พุทธศักราช 2550 ซึ่งถือได้ว่าเป็นรัฐธรรมนูญของประชาชน รัฐธรรมนูญที่ประชาชนมีพื้นที่ รัฐธรรมนูญที่ประชาชนมีส่วนร่วมในการกำหนดชะตาชีวิตของตนเองได้ โดยได้เน้นการส่งเสริมให้ประชาชนมีความเข้มแข็งในทางการเมืองของประชาชน

แนวคิดเกี่ยวกับการปกครองส่วนท้องถิ่น

ตามแนวความคิดในการปกครองประเทศแล้ว รัฐบาลซึ่งเป็นองค์กรทางการเมืองที่ปกครองประเทศ ย่อมมีภาระหน้าที่อย่างมากในการบริหารประเทศเพื่อให้ประชาชนได้รับความสุข และความสะบายสบายในการดำรงชีวิต อีกทั้งความมั่นคงทางด้านการเมือง เศรษฐกิจ และสังคม แต่ย่อมเป็นไปไม่ได้ที่รัฐบาลจะดูแลและจัดทำบริการให้กับประชาชนได้ทั่วถึงทุกชุมชนทั่วประเทศ อาจเกิดความล่าช้าในการดำเนินงานจากการดูแลไม่ทั่วถึง จากการทำไม่อาจสนองต่อความต้องการของชุมชนได้และรวมทั้งข้อจำกัดในด้านงบประมาณและบุคลากรที่ไม่อาจจัดดำเนินการได้อย่างเพียงพอและทั่วถึง เมื่อเป็นดังนี้ การลดภาระหน้าที่ของรัฐบาลส่วนกลางโดยให้ประชาชนในท้องถิ่นได้เข้ามามีส่วนร่วมในการปกครองตนเอง เพื่อสนองความต้องการของชุมชน เกิดความสะดวกรวดเร็วตรงกับความต้องการของชุมชนนั้นๆ การปกครองส่วนท้องถิ่นจึงเกิดขึ้น (พจนันต์ เข็มสำอาง. 2542 : 15)

การปกครองส่วนท้องถิ่น เป็นการปกครองตามหลักการกระจายอำนาจการปกครอง เป็นแนวคิดเกี่ยวกับการจัดระบบการปกครองของชุมชนที่มีอาณาเขตแน่นอน แต่ไม่มีอำนาจ

อธิปไตยแยกตัวเป็นอิสระไปจากประเทศ เป็นชุมชนที่มีสิทธิตามกฎหมายและการจัดองค์การที่จำเป็นเพื่อออกข้อบัญญัติในการจัดการเกี่ยวกับกิจกรรมท้องถิ่นของตน โดยอิสระ ปราศจากการควบคุมจากภายนอก ดังนั้นการปกครองส่วนท้องถิ่นจึงมีความสำคัญต่อการบริหารงานของประเทศที่ปกครองระบอบประชาธิปไตย (พรชัย ศรีสุริยันโยธิน. 2549 : 7)

ความหมายของการปกครองส่วนท้องถิ่น

ความหมายของการปกครองส่วนท้องถิ่น ได้มีนักวิชาการได้ให้ความหมายหรือนิยามไว้มากมาย อาจแตกต่างกันบ้างในการใช้คำ ส่วนวนและรายละเอียดเท่านั้น แต่ในหลักการที่สำคัญมีนัยที่คล้ายคลึงกัน ดังนี้

พจนันต์ เอี่ยมสำอางค์ (2542 : 17) สรุปไว้ว่า การปกครองท้องถิ่น หมายถึง การปกครองที่รัฐบาล ได้กระจายอำนาจการปกครองให้ประชาชนในท้องถิ่น ได้มีสิทธิดำเนินการปกครองตนเองและมีองค์การปกครองส่วนท้องถิ่นที่มีอำนาจอิสระในการปฏิบัติหน้าที่ตามสมควร

ปริญญา เทวานฤมิตรกุล (2544 : 33) กล่าวว่า การปกครองส่วนท้องถิ่น หมายถึง การปกครองที่ประชาชนมีสิทธิในการปกครองตนเองในเรื่องของท้องถิ่น โดยรัฐมีหน้าที่ให้ความเป็นอิสระแก่ประชาชน ในการปกครองตนเองในระดับท้องถิ่น หรือเรียกว่า การกระจายอำนาจจากส่วนกลางให้ท้องถิ่น แต่การให้ความเป็นอิสระนี้มีข้อจำกัดภายใต้รัฐธรรมนูญ มาตรา 1 ซึ่งบัญญัติว่า ประเทศเป็นอันหนึ่งอันเดียวแบ่งแยกมิได้ การให้มีอิสระในการปกครองตนเองของท้องถิ่น ซึ่งมิอาจให้ความเป็นอิสระถึงขนาดให้แยกเป็นรัฐอิสระหรือเป็นแบบมลรัฐได้

อนุก เหล่าธรรมทัศน์ (2545 : 27) ได้กล่าวถึงการเป็นประชาธิปไตยที่ท้องถิ่นนั้น ต้องเน้นการที่ประชาชนปกครองโดยตนเองทางตรงให้มากขึ้น หมายความว่า ถ้าเป็นประชาธิปไตยระดับประเทศ เน้นที่การเลือกผู้แทน แต่ถ้าเป็นประชาธิปไตยที่ท้องถิ่นเน้นการมีส่วนร่วมของประชาชนโดยตรง คือ เน้นการที่ประชาชนปกครองตนเอง

พวงทอง โยธาใหญ่ (2545 : 9) การปกครองท้องถิ่น คือ การปกครองที่รัฐบาลกลางมอบอำนาจให้ประชาชนดำเนินการปกครองตนเอง โดยมีหน่วยการปกครองส่วนท้องถิ่นทำหน้าที่เกี่ยวกับการพัฒนา และให้บริการประชาชนในเขตพื้นที่องค์กรหน่วยการปกครองท้องถิ่นให้มีอำนาจในการกำหนดคน นโยบายตัดสินใจ และดำเนินการภายใต้ขอบเขตของกฎหมายที่กำหนดภายใต้ท้องถิ่นของตนเท่านั้น และหน่วยการปกครองท้องถิ่นนี้ต้องอยู่ในความดูแลของรัฐบาลกลาง

รศ.ดร. รัตนา เสริมพงศ์ (2546 : 15) ได้กล่าวไว้ในเอกสารการสอนชุดวิชาการบริหารท้องถิ่นของมหาวิทยาลัยสุโขทัยธรรมมาธิราช ได้ให้ความหมายของการปกครองส่วนท้องถิ่น หมายถึง ประชาชนในท้องถิ่นซึ่งมีอำนาจปกครองตนเอง ตามที่ได้รับการกระจายอำนาจจากรัฐบาลดำเนินการปกครองตนเองโดยจัดตั้งองค์กรขึ้นมาใช้อำนาจแทนประชาชน เรียกว่าองค์กรปกครองส่วนท้องถิ่น ซึ่งเป็นตัวแทนของประชาชนในท้องถิ่น เป็นผู้บริหารท้องถิ่นตาม

เจตนารมณ์ของประชาชนในท้องถิ่นอย่างเป็นทางการได้กรอบนโยบาย กฎหมาย และการกำกับดูแลของรัฐ

จากความหมายของการปกครองส่วนท้องถิ่นที่นักวิชาการทั้งหลายได้ให้ความหมายไว้สรุปได้ว่าการปกครองส่วนท้องถิ่นหมายถึง การที่รัฐมอบอำนาจในการปกครองให้ประชาชนในท้องถิ่นปกครองตนเอง และมีส่วนร่วมในการบริหาร พัฒนาท้องถิ่นของตน ซึ่งแต่ละท้องถิ่นจะมีความต้องการ ศักยภาพในการพัฒนาที่แตกต่างกัน แต่ต้องอยู่ภายใต้กฎหมาย หรือระเบียบที่เกี่ยวข้องและหน่วยการปกครองท้องถิ่นนี้ต้องอยู่ในความดูแลของรัฐบาลกลาง

หลักการและความสำคัญขององค์กรปกครองส่วนท้องถิ่น

หลักการของการปกครองส่วนท้องถิ่น

การปกครองท้องถิ่นเป็นรูปแบบการปกครองที่เกิดขึ้นจากหลักการกระจายอำนาจการปกครองตามพื้นที่ โดยท้องถิ่นจะจัดตั้งองค์กรปกครองส่วนท้องถิ่นขึ้นมา ได้แก่ องค์กรปกครองส่วนท้องถิ่นรูปแบบต่างๆ เพื่อจัดทำบริการสาธารณะบางอย่างตามที่กฎหมายกำหนดให้เป็นไปตามความต้องการของประชาชนในท้องถิ่น โดยการดำเนินการดังกล่าวจะอยู่ภายใต้การกำกับดูแลของส่วนกลาง ซึ่งสรุปหลักการสำคัญของการปกครองส่วนท้องถิ่นคือ การให้คนในท้องถิ่นปกครองตนเอง (สมคิด เลิศไพฑูรย์. 2547 : 23,257 , อ้างถึงใน สำเร็จ รักษาวิวัฒน์. 2551 : 30)

กฎหมายที่เกี่ยวข้องกับองค์กรปกครองส่วนท้องถิ่น เช่น พระราชบัญญัติกำหนดแผนและขั้นตอนการกระจายอำนาจให้แก่องค์กรปกครองส่วนท้องถิ่น พ.ศ. 2542 และ พระราชบัญญัติระเบียบบริหารงานบุคคลส่วนท้องถิ่น พ.ศ.2542 ให้ความหมายขององค์กรปกครองส่วนท้องถิ่นไว้ว่า องค์กรปกครองส่วนท้องถิ่น หมายถึง องค์กรบริหารส่วนจังหวัด เทศบาล องค์กรบริหารส่วนตำบล กรุงเทพมหานคร เมืองพัทยา และองค์กรปกครองส่วนท้องถิ่นอื่นที่กฎหมายจัดตั้ง

ความสำคัญของการปกครองท้องถิ่น

พูนศักดิ์ วาณิชวิเศษกุล (2532 : 20 ,อ้างถึงใน พวงทอง โยธาใหญ่.2545 : 10) ได้กล่าวไว้ว่าการปกครองท้องถิ่นทำให้เกิดการพัฒนาประชาธิปไตยอันเนื่องมาจาก

1. องค์กรปกครองส่วนท้องถิ่นเป็นสถาบันให้การศึกษาการปกครองระบอบประชาธิปไตยแก่ประชาชน กล่าวคือ องค์กรปกครองส่วนท้องถิ่นเป็นภาพจำลองของระบบการเมืองของชาติ มีกิจกรรมทางการเมือง โดยเฉพาะการเลือกตั้ง เป็นการชักนำให้คนในท้องถิ่นเข้ามามีส่วนร่วมในการปกครองตนเอง เป็นการฝึกหัดการตัดสินใจทางการเมือง

2. การสร้างประชาธิปไตยที่มั่นคง จะต้องเริ่มจากการสร้างประชาธิปไตยในระดับท้องถิ่นก่อนเพราะการพัฒนาทางการเมืองในวงกว้างจะนำไปสู่ความเข้าใจการเมืองในระดับชาติโดยง่าย

3. การปกครองท้องถิ่น จะทำให้ประชาชนเกิดความรอบรู้แจ่มแจ้งทางการเมือง กล่าวคือประชาชน จะรู้ถึงวิธีการเลือกตั้ง การตัดสินใจ การบริหาร การเมืองท้องถิ่น การต่อสู้แข่งขันกันตามวิถีทางการเมือง ทำให้เกิดการรวมกลุ่มทางการเมืองในที่สุด

4. การปกครองท้องถิ่น ทำให้เกิดการเข้าสู่วิถีการเมืองของประชาชนด้วยเหตุที่การเมืองท้องถิ่นมีผลกระทบต่อประชาชน โดยตรงและใกล้ชิด และเกี่ยวพันต่อการเมืองระดับชาติ หากมีกิจกรรมทางการเมืองอยู่เสมอจะทำให้เกิดความศรัทธาและมีชีวิตชีวาต่อการปกครองท้องถิ่น ประชาชนในท้องถิ่นจะมีความเกี่ยวพันและเข้าสู่ระบบการเมืองตลอดเวลา

5. การเมืองท้องถิ่นเป็นเวทีสร้างนักการเมืองระดับชาติ นักการเมืองท้องถิ่นผ่านการเรียนรู้ทางการเมืองในท้องถิ่น ทำให้คุณภาพของนักการเมืองระดับชาติสูงขึ้น ด้วยเหตุที่ได้รับความนิยมสรรทจากประชาชนจึงทำให้ได้รับเลือกตั้งในที่สุด

มหาชาติ เสริมใหม่ (2549 : 8 - 11) กล่าวว่า การปกครองส่วนท้องถิ่นมีความสำคัญอย่างมากต่อชีวิตความเป็นอยู่ของประชาชนในท้องถิ่น ยิ่งรัฐกระจายอำนาจให้ประชาชนในท้องถิ่นมากขึ้นเท่าใด การปกครองส่วนท้องถิ่นยิ่งมีความสำคัญมากขึ้นเท่านั้น โดยเฉพาะรัฐธรรมนูญฉบับประชาชน พ.ศ. 2540 ใ้ให้อำนาจแก่ท้องถิ่นมากขึ้น โดยความสำคัญของการปกครองส่วนท้องถิ่น ตามรัฐธรรมนูญฉบับประชาชน มีดังนี้

1. เน้นการให้ความเป็นอิสระ แต่ต้องไม่เกิดความแตกแยกในชาติ
2. เน้นสิทธิในการที่จะได้รับการจัดตั้งเป็นองค์กรปกครองส่วนท้องถิ่น
3. การกำกับดูแลองค์กรปกครองส่วนท้องถิ่นของประชาชน
4. ความเป็นอิสระของท้องถิ่นในด้านต่าง ๆ มากขึ้น
5. มีองค์ประกอบขององค์กร คือ ฝ่ายนิติบัญญัติและฝ่ายบริหารท้องถิ่น
6. การให้ราษฎรมีส่วนร่วมในการแต่งตั้งและถอดถอนบุคลากรท้องถิ่น
7. การให้ราษฎรมีส่วนร่วมในการเสนอให้ออกข้อบัญญัติท้องถิ่น
8. กำหนดให้องค์กรปกครองส่วนท้องถิ่นมีหน้าที่บำรุงศิลปวัฒนธรรม

ในส่วนของการปกครองส่วนท้องถิ่น หัวใจของการปกครองนั้นมีความสำคัญพอที่จะอธิบายได้ให้เข้าใจง่ายขึ้น ดังนี้

1. การปกครองท้องถิ่นทำให้ชีวิตของคนในท้องถิ่นมีความอยู่อย่างที่ดีตนเองต้องการ เนื่องจากการปกครองส่วนท้องถิ่นนั้นเป็นการปกครองที่ประชาชนในท้องถิ่น บริหารจัดการกันเองตามความต้องการ ของคนในท้องถิ่นนั้น

2. การปกครองส่วนท้องถิ่นทำให้ผู้คนในท้องถิ่นมีชีวิตความเป็นอยู่ที่ดี เป็นผลจากการที่ท้องถิ่นบริหารจัดการบริการสาธารณะเอง เนื่องจากมีเหตุผลดังนี้

2.1. สามารถแก้ไขปัญหาดังกล่าวได้ทันเหตุการณ์ การตัดสินใจทำได้ทันทีเกิดความรวดเร็วในการแก้ไขปัญหา

2.2. สามารถแก้ไขปัญหาและสนองความต้องการของท้องถิ่น ได้ถูกต้องตรงจุด

2.3. สามารถบริการสาธารณะ ได้อย่างทั่วถึงและเพียงพอแก่ความต้องการของประชาชนในท้องถิ่น

3. การปกครองส่วนท้องถิ่นทำให้ผู้คนในท้องถิ่นมีชีวิตที่ดีขึ้นกว่าเดิม เมื่อความต้องการของคนในท้องถิ่นได้รับการตอบสนอง ชีวิตความเป็นอยู่ก็ดีขึ้นตามลำดับ

หลักการและองค์ประกอบขององค์กรปกครองส่วนท้องถิ่น

องค์กรปกครองส่วนท้องถิ่นซึ่งเป็นตัวแทนของประชาชนในท้องถิ่น สามารถดำเนินการแก้ไขปัญหา และสนองตอบความต้องการของชุมชนในท้องถิ่น ได้อย่างแท้จริง องค์กรปกครองส่วนท้องถิ่นจะต้องได้รับการรับรองตามกฎหมาย มีฐานะเป็นนิติบุคคล มีความเป็นเอกเทศแยกต่างหากจากองค์กรของรัฐบาล และมีความเป็นอิสระในการบริหารงานของตนเองอย่างกว้างขวาง หลักการเกี่ยวกับองค์กรปกครองส่วนท้องถิ่นในประเทศประชาธิปไตยมีสาระสำคัญพอสรุปได้ดังนี้

1. องค์กรปกครองส่วนท้องถิ่นเป็นองค์กรของประชาชนเพื่อประชาชน

1.1. องค์กรปกครองส่วนท้องถิ่น เป็นองค์กรของประชาชนในท้องถิ่น ประชาชนเป็นเจ้าของอำนาจในการปกครองท้องถิ่น ประชาชนซึ่งเป็นเจ้าของอำนาจในการปกครองท้องถิ่นย่อมเป็นเจ้าขององค์กรส่วนท้องถิ่นด้วย ประชาชนจึงเป็นผู้กำหนดว่าองค์กรปกครองส่วนท้องถิ่นจะมีลักษณะอย่างไร ใหญ่เล็กแค่ไหน มีอำนาจหน้าที่ที่มากน้อยเพียงใดมีรูปแบบโครงสร้างอย่างไร

1.2. องค์กรปกครองส่วนท้องถิ่นเป็นองค์กรโดยประชาชนในท้องถิ่น ประชาชนในท้องถิ่นมีอำนาจปกครองตนเองตามอุดมการณ์ประชาธิปไตย การปกครองท้องถิ่นจึงเป็นการปกครองโดยประชาชน แต่เนื่องจากประชาชนไม่สามารถดำเนินการปกครองได้ด้วยตนเอง จึงมอบอำนาจให้สมาชิกสภาท้องถิ่น และผู้บริหารท้องถิ่นทำหน้าที่บริหารแทน โดยการเลือกตั้งจากประชาชน

1.3. องค์กรปกครองส่วนท้องถิ่นเป็นองค์กรเพื่อประชาชน เป้าหมายหลักของการปกครองและการบริหารท้องถิ่น คือการสนองเจตนารมณ์ของประชาชนในท้องถิ่น ในการแก้ไขปัญหาและความต้องการของประชาชนในท้องถิ่นเป็นหลัก

2. องค์กรปกครองส่วนท้องถิ่นมีฐานะเป็นนิติบุคคล

2.1. มีอำนาจตามกฎหมาย องค์กรปกครองส่วนท้องถิ่นจัดตั้งโดยมีกฎหมายรับรองตามกฎหมายมหาชน มีอำนาจในการถือสิทธิและใช้สิทธิตามกฎหมาย เช่น การเป็นเจ้าของที่ดิน การซื้อ การจ้าง อำนาจในการเก็บภาษีอากร การเวนคืนอสังหาริมทรัพย์

2.2. มีความเป็นอิสระ ในการบริหารกิจการของตนเอง องค์กรปกครองส่วนท้องถิ่นมีความเป็นอิสระ มีความเป็นเอกเทศแยกต่างหากจากรัฐบาลกลาง มีงบประมาณของตนเอง มีบุคลากรของตนเอง สามารถใช้ดุลพินิจของตนเองในการกำหนดนโยบาย แก้ไขปัญหาต่าง ๆ ได้เอง

องค์ประกอบขององค์กรปกครองส่วนท้องถิ่นประกอบด้วย 3 ส่วน คือ

1. ฝ่ายนิติบัญญัติ องค์กรที่ทำหน้าที่ด้านนิติบัญญัติ คือ สภาท้องถิ่น สมาชิกสภาท้องถิ่น มีหน้าที่ในการบัญญัติ และแก้ไขกฎหมายท้องถิ่น พิจารณาอนุมัติเห็นชอบงบประมาณท้องถิ่น

2. ฝ่ายบริหาร คือ นายองค์กรปกครองส่วนท้องถิ่น รองนายองค์กรปกครองส่วนท้องถิ่น คณะกรรมการบริหารขององค์กรปกครองส่วนท้องถิ่น มีหน้าที่ในการบริหารท้องถิ่น มีวาระคราวละ 4 ปี

3. ฝ่ายปฏิบัติงาน คือ พนักงานหรือเจ้าหน้าที่ขององค์กรปกครองส่วนท้องถิ่น มีหน้าที่ปฏิบัติงานตามนโยบายและ โครงการต่างๆ ของท้องถิ่นตามที่ได้รับมอบหมายจากฝ่ายบริหาร

การกระจายอำนาจให้แก่องค์กรปกครองส่วนท้องถิ่น

ตามรัฐธรรมนูญแห่งราชอาณาจักรไทย ฉบับที่ 16 พ.ศ. 2540 ซึ่งเป็นรัฐธรรมนูญที่กระจายอำนาจให้ท้องถิ่น ได้กำหนดในหมวดที่ 9 รวม 9 มาตรา ตั้งแต่มาตราที่ 282 ถึง มาตราที่ 290 สรุปได้ว่ารัฐจะต้องให้ความเป็นอิสระแก่ท้องถิ่นตามเจตนารมณ์ของประชาชนในท้องถิ่น มีอิสระในการกำหนดนโยบายการปกครอง การบริหาร การบริหารงานบุคคล การเงินและการคลัง และมีอำนาจหน้าที่ของตนเองโดยเฉพาะ (สัมพันธ์ เศรษฐิก และคนอื่นๆ. 2546 : 1) และมาตรา 334 ของรัฐธรรมนูญได้มีบทบังคับให้รัฐบาล ต้องออกกฎหมายกำหนดแผนและขั้นตอนการกระจายอำนาจให้แก่องค์กรปกครองส่วนท้องถิ่น ภายใน 2 ปี ต่อมาในสมัยรัฐบาลของ นายชวน หลีกภัย ได้ออกพระราชบัญญัติ กำหนดแผนและขั้นตอนการกระจายอำนาจให้แก่องค์กรปกครองส่วนท้องถิ่น พ.ศ. 2542 ซึ่งมีสาระสำคัญในการกำหนดอำนาจหน้าที่การจกระบบบริการสาธารณะระหว่างรัฐกับองค์กรปกครองส่วนท้องถิ่น และระหว่างองค์กรส่วนท้องถิ่นด้วยกันเอง และตาม มาตรา 12 แห่งพระราชบัญญัติดังกล่าว ได้กำหนดให้คณะกรรมการการกระจายอำนาจให้แก่องค์กรปกครองส่วนท้องถิ่น มีอำนาจหน้าที่ในการจัดทำแผนการกระจายอำนาจให้แก่องค์กรปกครองส่วนท้องถิ่นและแผนปฏิบัติการ เพื่อขอความเห็นชอบจากคณะรัฐมนตรีและรายงานต่อรัฐสภาให้แล้วเสร็จภายใน 1 ปี หรือภายใน วันที่ 2 กุมภาพันธ์ พ.ศ. 2544

รัฐธรรมนูญแห่งราชอาณาจักรไทย ฉบับที่ 18 พุทธศักราช 2550 ได้กำหนด บทบัญญัติในการกระจายอำนาจให้แก่องค์กรปกครองส่วนท้องถิ่นเพิ่มขึ้นอย่างชัดเจน ดังที่กำหนด ในหมวดที่ 5 และหมวดที่ 14 ตามมาตรา 78 มาตรา 281 มาตรา 282 มาตรา 283 สรุปได้คือ รัฐต้องดำเนินการตามแนวนโยบายด้านการบริหารราชการแผ่นดิน โดยกระจายอำนาจให้องค์กรปกครองส่วนท้องถิ่นพึ่งตนเองและตัดสินใจในกิจการท้องถิ่นได้เอง ส่งเสริมให้องค์กรปกครองส่วนท้องถิ่นมีส่วนร่วมในการดำเนินการตามแนวนโยบายพื้นฐานแห่งรัฐ พัฒนาเศรษฐกิจของท้องถิ่นและระบบสาธารณสุขโลกและสาธารณสุขประชากร ตลอดทั้งโครงสร้างพื้นฐาน สาธารณูปโภค

ท้องถิ่น ให้ทั่วถึงและเท่าเทียมกันทั่วประเทศ รวมทั้งพัฒนาจังหวัดที่มีความพร้อมให้เป็นองค์กรปกครองส่วนท้องถิ่นขนาดใหญ่ โดยคำนึงถึงเจตนารมณ์ของประชาชนในจังหวัดนั้น รัฐจะต้องให้ความเป็นอิสระแก่องค์กรปกครองส่วนท้องถิ่นตามหลักแห่งการปกครองตนเอง และส่งเสริมให้องค์กรปกครองส่วนท้องถิ่นเป็นหน่วยงานหลักในการจัดการบริการสาธารณะ และมีส่วนร่วมในการตัดสินใจแก้ไขปัญหาในพื้นที่ ท้องถิ่นใดมีลักษณะที่จะปกครองตนเองได้ย่อมมีสิทธิจัดตั้งเป็นองค์กรปกครองส่วนท้องถิ่นตามที่กฎหมายบัญญัติ การกำกับดูแลองค์กรปกครองส่วนท้องถิ่นต้องทำเท่าที่จำเป็น ตามหลักเกณฑ์ วิธีการ และเงื่อนไขที่ชัดเจนสอดคล้องและเหมาะสมกับรูปแบบการปกครอง องค์กรปกครองส่วนท้องถิ่นมีอำนาจหน้าที่โดยทั่วไปในการดูแลและบริการสาธารณะเพื่อประโยชน์ของประชาชนในท้องถิ่น และย่อมมีความเป็นอิสระในการกำหนดนโยบาย การบริหาร การจัดบริการสาธารณะ การบริหารงานบุคคล การเงินและการคลัง และมีอำนาจหน้าที่ของตนเอง โดยเฉพาะ และที่สำคัญตามมาตรา 283 ได้กำหนดให้มีกฎหมายกำหนดแผนและขั้นตอนการกระจายอำนาจ เพื่อกำหนดการแบ่งอำนาจหน้าที่และจัดสรรรายได้ระหว่างส่วนราชการกลางและราชการส่วนภูมิภาคกับองค์กรปกครองส่วนท้องถิ่นและระหว่างองค์กรปกครองส่วนท้องถิ่นด้วยกันเอง โดยคำนึงถึงการกระจายอำนาจที่เพิ่มขึ้นตามระดับความสามารถขององค์กรปกครองส่วนท้องถิ่นแต่ละรูปแบบ (สำเร็จ รัชชวาทนะ. 2551 : 35)

ขั้นตอนการกระจายอำนาจสู่องค์กรปกครองส่วนท้องถิ่น

ตามแผนการกระจายอำนาจให้แก่องค์กรปกครองส่วนท้องถิ่น พ.ศ.2543 ได้กำหนดช่วงการกระจายอำนาจเป็น 3 ช่วง ดังนี้ (มหาชาติ เสริมใหม่. 2549 : 11)

ในช่วง 4 ปีแรก (พ.ศ. 2544-2547) จะเป็นช่วงของการปรับปรุงระบบการบริหารภายในขององค์กรปกครองส่วนท้องถิ่น การสร้างความพร้อมในการรองรับการถ่ายโอนภารกิจ บุคลากร งบประมาณและทรัพย์สิน รวมทั้งการแก้ไขกฎหมายที่เกี่ยวข้อง หลังจากการถ่ายโอนในช่วง 4 ปี แรกสิ้นสุดลง ต่อไปเป็นช่วงปี (พ.ศ. 2548-พ.ศ. 2553) จะเป็นช่วงเปลี่ยนการปรับบทบาทขององค์กรปกครองส่วนท้องถิ่น และภาคประชาชนที่จะต้องเรียนรู้ร่วมกันในการถ่ายโอนภารกิจ การปรับปรุงกฎหมายที่เกี่ยวข้อง จะทำให้องค์กรปกครองส่วนท้องถิ่นสามารถดำเนินกิจการสาธารณะที่ตอบสนองความต้องการของประชาชนในท้องถิ่นได้ดีขึ้น และทำให้ประชาชนเข้าไปมีส่วนร่วมในการบริหารงานขององค์กรปกครองส่วนท้องถิ่น สามารถดำเนินกิจกรรมได้อย่างมีประสิทธิภาพและมีความโปร่งใส หลังจากปี พ.ศ. 2554 เป็นต้นไป ประชาชนในท้องถิ่นจะมีคุณภาพชีวิตที่ดีขึ้น สามารถเข้าถึงบริการสาธารณะได้อย่างทั่วถึงและเป็นธรรม ประชาชนจะมีบทบาทในการตรวจสอบ การตัดสินใจ การกำกับดูแล ตลอดจนการสนับสนุน การดำเนินกิจกรรมขององค์กรส่วนท้องถิ่นอย่างเต็มที่ และการปกครองส่วนท้องถิ่นจะเป็นการปกครองตนเองของประชาชนในท้องถิ่นอย่างแท้จริง

การกระจายอำนาจให้แก่องค์กรปกครองส่วนท้องถิ่น พ.ศ. 2542

แนวคิดการกระจายอำนาจให้แก่องค์กรปกครองส่วนท้องถิ่น มีสาระสำคัญดังนี้

1. การเป็นอิสระ ในการกำหนดนโยบายและการบริหารจัดการ องค์กรปกครองส่วนท้องถิ่นย่อมมีความเป็นอิสระในการกำหนดนโยบายการปกครอง การบริหารจัดการ การบริหารงานบุคคล และการเงินการคลังของตนเอง

2. การบริหารราชการแผ่นดินและการบริหารราชการส่วนท้องถิ่น รัฐกระจายอำนาจให้องค์กรปกครองส่วนท้องถิ่นตัดสินใจในกิจกรรมมากขึ้นเพียงแต่กำกับควบคุมดูแลให้การสนับสนุน ส่งเสริมด้านเทคนิควิชาการ และตรวจสอบติดตามประเมินผล

3. การมีประสิทธิภาพการบริหารขององค์กรปกครองส่วนท้องถิ่น องค์กรปกครองส่วนท้องถิ่น ต้องจัดการให้บริการสาธารณะให้ดีขึ้นกว่าเดิม มีคุณภาพมาตรฐาน มีความโปร่งใส และมีประสิทธิภาพ

เป้าหมายของแผนการกระจายอำนาจให้แก่องค์กรปกครองส่วนท้องถิ่น

สัมพันธ์ เศรษฐกิจ และคนอื่นๆ (2546 : 3-4) ได้กล่าวถึงการกระจายอำนาจให้แก่องค์กรปกครองส่วนท้องถิ่นไว้ดังนี้

1. ให้มีการถ่ายโอนภารกิจในการจัดการบริการสาธารณะของรัฐให้แก่องค์กรปกครองส่วนท้องถิ่นภายใน 4-10 ปี

2. กำหนดการจัดสรรภาษีและอากร เงินอุดหนุนและรายได้อื่นให้แก่องค์กรปกครองส่วนท้องถิ่นคิดเป็นสัดส่วนต่อรายได้รัฐบาลภายในปี พ.ศ. 2544 ไม่น้อยกว่าร้อยละ 20 และภายในไม่เกินปี พ.ศ. 2549 ไม่น้อยกว่าร้อยละ 35

3. การจัดตั้งงบประมาณรายจ่ายประจำปี เกี่ยวกับการจัดการบริการสาธารณะ ให้จัดสรรเงินอุดหนุนให้ตามความจำเป็นและความต้องการขององค์กรปกครองส่วนท้องถิ่น

4. จัดระบบการถ่ายโอนบุคลากรจากหน่วยงานของรัฐ

5. ปรับปรุงกฎหมายและระเบียบที่เกี่ยวข้องให้สอดคล้องกับการถ่ายโอนภารกิจ

สรุป องค์กรปกครองส่วนท้องถิ่น คือ หน่วยราชการปกครองท้องถิ่นรูปแบบต่าง ๆ

เป็นองค์กรที่จัดตั้งขึ้นเพื่อเป็นตัวแทนของรัฐบาลในการพัฒนา บริหารราชการแผ่นดิน แทนรัฐบาลกลางตามอำนาจหน้าที่ และตามพระราชบัญญัติกำหนดแผนและขั้นตอนการกระจายอำนาจให้แก่องค์กรปกครองส่วนท้องถิ่น พ.ศ. 2542 โดยให้ประชาชนในท้องถิ่นนั้นมีส่วนร่วมในการบริหารจัดการท้องถิ่นของตนเอง



176440

25

๗๗
3๕๒.17
๗/๔๕๓1
๗-1
25๕๒

บริบทขององค์การบริหารส่วนตำบลเมืองแฝก

ประวัติขององค์การบริหารส่วนตำบลเมืองแฝก อำเภอลำปลายมาศ จังหวัดบุรีรัมย์ องค์การบริหารส่วนตำบลเมืองแฝก ได้รับการยกฐานะจากสภาตำบลเมืองแฝก จัดตั้งเป็นองค์การบริหารส่วนตำบลเมืองแฝก เมื่อวันที่ 8 พฤศจิกายน 2539 ตามพระราชกฤษฎีกาที่ ประกาศในราชกิจจานุเบกษา ฉบับพิเศษ เล่มที่ 103 ตอนที่ 194 ลงวันที่ 7 พฤศจิกายน 2539 ด้วยพื้นที่ 65.56 ตารางกิโลเมตร โดยมีวัตถุประสงค์ที่จะเปิดโอกาสให้ราษฎรได้เข้ามามีส่วนร่วมในการบริหารงานของตำบลและหมู่บ้านทุกอย่างเท่าที่จะเป็นประโยชน์แก่ท้องถิ่นและราษฎรเป็นส่วนรวมซึ่งจะเป็นแนวทางนำราษฎรไปสู่การปกครองระบอบประชาธิปไตย ในรูปแบบสภาตำบล ทำให้องค์การบริหารส่วนตำบลเมืองแฝก เปลี่ยนมาเป็นองค์การบริหารส่วนตำบล มีฐานะเป็นนิติบุคคล ตั้งอยู่หมู่ที่ 7 ตำบลเมืองแฝก อำเภอลำปลายมาศ จังหวัดบุรีรัมย์ ตำบลเมืองแฝก โดยแยกการปกครองจากตำบลตลาดโพธิ์ อยู่ทางทิศเหนือของอำเภอลำปลายมาศ ตามถนนสายลำปลายมาศ-คูเมือง ห่างจากที่ว่าการอำเภอลำปลายมาศ 28 กม. ห่างจากตัวจังหวัด 30 กม. (องค์การบริหารส่วนตำบลเมืองแฝก. 2550 : 20)

วิสัยทัศน์

1 วิสัยทัศน์การพัฒนาคำบล

“คำบลนำอยู่ ชุมชนเข้มแข็ง อาชีพมั่นคง เศรษฐกิจก้าวหน้า การศึกษากว้างไกล สร้างเสริมสุขภาพพลานามัย อนุรักษ์ไว้ซึ่งความเป็นไทย”

2 วิสัยทัศน์ในการพัฒนาองค์การบริหารส่วนตำบลเมืองแฝก

องค์การบริหารส่วนตำบลเมืองแฝก ได้กำหนดวิสัยทัศน์ (Vision) เพื่อเป็นสภาพการในอุดมคติซึ่งเป็นจุดหมายและปรารถนาคาดหวังที่จะเกิดขึ้นหรือบรรลุผลในอนาคตข้างหน้า องค์การบริหารส่วนตำบลเมืองแฝกเป็นองค์การบริหารส่วนตำบลขนาดเล็กที่มีประชาชนส่วนใหญ่พักอาศัยอยู่ไม่หนาแน่นแต่สงบสุข ประกอบอาชีพการเกษตรเป็นหลัก โดยใช้แนวทางเกษตรอินทรีย์ จึงได้กำหนดวิสัยทัศน์ ดังนี้

“เมืองแฝกนำอยู่ ภูเกษตรอินทรีย์ ถิ่นดีผ้าไหม ใส่ใจการศึกษา พัฒนาสิ่งแวดล้อม พร้อมส่งเสริมวัฒนธรรม”

พันธกิจ

เพื่อพัฒนาองค์การบริหารส่วนตำบลเมืองแฝก ให้เป็น “เมืองแฝกนำอยู่ ภูเกษตรอินทรีย์ ถิ่นดีผ้าไหม ใส่ใจการศึกษา พัฒนาสิ่งแวดล้อม พร้อมส่งเสริมวัฒนธรรม” ซึ่งเกิดจากระบบการบริหารจัดการที่ดีที่ประชาชนและชุมชนร่วมมือกันเพื่อสร้างฐานเศรษฐกิจให้แก่ประชาชนให้มีเส้นทางการขนส่งผลผลิตที่สะดวก แหล่งน้ำเพื่อการอุปโภคบริโภคและการเกษตร

มีที่อยู่อาศัย มีอาชีพ มีงานทำ มีรายได้เพียงพอ มีการศึกษา มีสุขภาพอนามัยที่ดี มีวัฒนธรรม ประเพณีอันดีงามมีความปลอดภัยในชีวิตและทรัพย์สินภายใต้การบริหารจัดการที่ดีและการมีส่วนร่วมของประชาชน

ที่ตั้ง และอาณาเขตติดต่อ

สภาพทั่วไป

1. ลักษณะที่ตั้ง

องค์การบริหารส่วนตำบลเมืองแฝกเป็นส่วนหนึ่งใน 17 ตำบลของอำเภอลำปลายมาศ จังหวัดบุรีรัมย์ อยู่ห่างจากที่ว่าการอำเภอลำปลายมาศ ประมาณ 25 กิโลเมตร ตามทาง รพช. สายลำปลายมาศ-คูเมือง ตั้งอยู่หมู่ที่ 7 ตำบลเมืองแฝก อำเภอลำปลายมาศจังหวัดบุรีรัมย์ มีพื้นที่ทั้งหมด 40,994 ไร่ หรือประมาณ 65.56 ตารางกิโลเมตร

2. อาณาเขตติดต่อ

ทิศเหนือ	ติดต่อกับ	ตำบลคูเมือง อำเภอคูเมือง จังหวัดบุรีรัมย์
ทิศใต้	ติดต่อกับ	ตำบลทะเลเม่นชัย อำเภอลำปลายมาศ จังหวัดบุรีรัมย์
ทิศตะวันออก	ติดต่อกับ	ตำบลพระครู อำเภอเมือง จังหวัดบุรีรัมย์
ทิศตะวันตก	ติดต่อกับ	ตำบลโคกสะอาด อำเภอลำปลายมาศ จังหวัดบุรีรัมย์

3. ลักษณะภูมิประเทศ

สภาพพื้นที่ทั่วไปของตำบลเมืองแฝกเป็นที่ราบสูงเป็นส่วนใหญ่ โดยจะมีที่คินสูงๆต่ำๆ ทั้งตำบล มีหนองสาธารณะและมีคลองชลประทานผ่านแต่คลองชลประทานไม่มีน้ำในฤดูแล้ง ประชากรส่วนใหญ่ประกอบอาชีพทำนา ทำไร่และเลี้ยงสัตว์ ลักษณะภูมิอากาศ ลักษณะภูมิอากาศเป็นแบบมรสุม มี 3 ฤดู คือ

ฤดูร้อน	เริ่มตั้งแต่กลางเดือนกุมภาพันธ์-พฤษภาคม
ฤดูฝน	เริ่มตั้งแต่มิถุนายน-ตุลาคม
ฤดูหนาว	เริ่มตั้งแต่ตุลาคม-มกราคม

4. การปกครอง

การปกครองตำบลเมืองแฝก แบ่งการปกครองเป็น 17 หมู่บ้าน มีจำนวนประชากรทั้งสิ้น 10,099 คน แยกเป็น ชาย 5,009 คน หญิง 5,090 คน ความหนาแน่นของประชากร เฉลี่ย 150 คน/ตารางกิโลเมตร มีผู้มีสิทธิเลือกตั้งทั้งตำบล จำนวน 7,335 คน แยกเป็น ชาย 3,627 คน หญิง 3,708 คน และมีครัวเรือนทั้งสิ้น 1,532 ครัวเรือน ซึ่งแยกข้อมูลประชากรตามหมู่บ้านต่าง ๆ ดังแสดงในตาราง 1 ดังนี้ (สำนักทะเบียนอำเภอลำปลายมาศ.2550)

ตาราง 1 แสดงจำนวนประชากรในเขตองค์การบริหารส่วนตำบลเมืองแฝก

ที่	หมู่บ้าน	หมู่ที่	จำนวนประชากร		รวม (คน)	จำนวน ครัวเรือน
			ชาย	หญิง		
1	เมืองแฝก	1	188	206	394	111
2	หนองครก	2	377	421	798	173
3	หนองแก้ง่า	3	368	367	735	185
4	หนองแวง	4	316	348	664	142
5	หนองสองห้อง	5	386	382	768	154
6	หนองขุนปราบ	6	465	436	901	188
7	คูบช้าง	7	441	443	884	189
8	หนองเม็ก	8	242	274	516	99
9	ห้วยมะไฟ	9	286	302	588	150
10	หนองใหญ่	10	256	253	509	99
11	หนองไผ่ล้อม	11	236	220	456	79
12	หนองนกเขียน	12	261	243	504	100
13	สระบัว	13	156	154	310	73
14	หนองตาด	14	377	381	753	154
15	เมืองไผ่	15	274	287	561	118
16	โคกสว่าง	16	257	243	500	108
17	หนองขุนปราบน้อย	17	123	130	253	48
	รวม		5,009	5,090	10,099	2,161

ที่มา : สำนักทะเบียนอำเภอลำปลายมาศ (2550 : 44)

6. ด้านโครงสร้างพื้นฐาน

6.1 ด้านการคมนาคม

6.1.1 ถนนลาดยาง ทางหลวงชนบท จำนวน 1 สาย ติดต่อกันระหว่างตำบลถึง อำเภอลำปลายมาศ รวมระยะทาง 25 กม. สภาพการคมนาคมเป็นหลุมเป็นบ่อในการเดินทาง

6.1.2 ถนนลูกรังหินคลุก จำนวน 5 สาย เป็นถนนเชื่อมระหว่างหมู่บ้าน และ ตำบล พรสำราญ อำเภอคูเมือง ตำบลบุโพธิ์ อำเภอลำปลายมาศ สภาพถนนเป็นหลุมเป็นบ่อในการเดินทาง

6.2 การโทรคมนาคม การสื่อสารในตำบลเมืองแฝกเป็นการสื่อสารทางโทรศัพท์ และทางไปรษณีย์โดยการใช้บริการจากตู้ไปรษณีย์บ้านหนองเก้าขำ ส่วนการใช้โทรศัพท์ภายใน ตำบลมีการใช้โทรศัพท์ส่วนบุคคลเป็นส่วนใหญ่ มีตู้โทรศัพท์สาธารณะจำนวน 32 แห่ง และหอกระจายข่าวเพื่อประชาสัมพันธ์จำนวน 16 แห่ง

6.3 การไฟฟ้า ตำบลเมืองแฝกมีไฟฟ้าบริการในตำบล โดยคำนวณจากหลังคาเรือนทั้งหมด พบว่าที่ ไฟฟ้าประมาณร้อยละ 99.50 อีกประมาณร้อยละ.50 ยัง ไม่มีไฟฟ้าใช้ องค์การบริหารส่วนตำบลได้ดำเนินการเพื่อตั้งไฟโคมไฟเพื่อเพิ่มแสงสว่างในยามค่ำคืน

6.4 แหล่งน้ำ

6.4.1 แหล่งน้ำธรรมชาติ

6.4.1.1 ลำน้ำ, ลำห้วย	5	สาย
6.4.1.2 แหล่งน้ำสาธารณะ	15	แห่ง

6.4.2 แหล่งน้ำที่สร้างขึ้น

6.4.2.1 บ่อน้ำโยก	18	แห่ง
6.4.2.2 ประปาหมู่บ้าน	11	แห่ง
6.4.2.3 ฝาย	9	แห่ง
6.4.2.4 บ่อน้ำตื้น	6	แห่ง

7. ด้านเศรษฐกิจ

7.1 ผลิตภัณฑ์มวลรวม ราย ได้เฉลี่ยต่อคนต่อปี จำนวน 24,788 บาท/คน/ปี

7.2 การเกษตร ลักษณะภูมิประเทศของตำบลเมืองแฝกเอื้อต่อการเกษตรคือ การทำนาข้าวซึ่งข้าวที่ชาวบ้านในตำบลเมืองแฝกส่วนใหญ่นิยมปลูกคือ ข้าวหอมมะลิและไร้อ้อย

7.3 ปศุสัตว์ เนื่องจากพื้นที่ส่วนใหญ่เป็นที่ราบ ประชาชนในตำบลประกอบอาชีพทำนาทำไร่เป็นอาชีพหลัก การเลี้ยงสัตว์จึงมีไม่มากนัก จะมีการเลี้ยงเพื่อการพาณิชย์ สัตว์ที่เลี้ยงมี โค กระบือ สุกร เป็ด ไก่ เป็นต้น

7.4 อุตสาหกรรม เนื่องจากตัวอำเภอที่ตำบลเมืองแฝกตั้งอยู่ คืออำเภอลำปลายมาศ เป็นอำเภอที่มีพื้นที่ส่วนใหญ่เหมาะแก่การทำเกษตร โรงงานอุตสาหกรรมขนาดเล็ก 1 แห่ง แต่ในตำบลเมืองแฝกมีธุรกิจคือโรงสีข้าวขนาดเล็ก จำนวน 66 แห่ง

7.5 แรงงาน ประชาชนส่วนใหญ่ประกอบอาชีพทำนา แรงงานส่วนมากขาดความรู้ทักษะ อีกทั้งไม่มีการรวมกลุ่มในการประกอบอาชีพเสริม ดังนั้นจึงทำให้เกิดปัญหาแรงงานอพยพเข้าไปทำงานในต่างจังหวัด เช่น กรุงเทพฯ เป็นจำนวนมาก ทำให้ตำบลไม่มีความเข้มแข็งทางด้านเศรษฐกิจ

7.6. การพาณิชย์และการบริการ เนื่องจากที่ตั้งของตำบลอยู่ไกลจากอำเภอมาก และห่างจากตัวจังหวัดประมาณ 32 กิโลเมตร ดังนั้นจึงเป็นผลให้การพาณิชย์และการบริการในเขตของตำบลมีไม่มากจะมีก็เพียงแต่ร้านเล็ก ๆ ซึ่งค้าขายสินค้าเล็ก ๆ น้อย ๆ เนื่องจากชาวบ้านมักจะนิยมไปซื้อสินค้าอุปโภคบริโภคที่สำคัญจากห้างสรรพสินค้าในตัวจังหวัด

7.7 การท่องเที่ยว ตำบลเมืองแฝกไม่มีสถานที่ท่องเที่ยว จะมีก็แต่เพียงงานประเพณีของตำบล คือ งานประเพณีรดน้ำคำหัวผู้สูงอายุ, งานแห่เทียนพรรษา ซึ่งจัดภายในตำบล

8. ด้านสังคม

8.1 การศึกษา

1. โรงเรียนมัธยมและประถมศึกษา	9	แห่ง
2. ที่อ่านหนังสือพิมพ์ประจำหมู่บ้าน	-	แห่ง
3. ศูนย์พัฒนาเด็กเล็กก่อนเกณฑ์	1	แห่ง

8.2 สถาบันและองค์กรทางศาสนา

1. วัด	9	แห่ง
2. สำนักสงฆ์	5	แห่ง

ประชาชนในตำบลเมืองแฝก จะนับถือศาสนาพุทธ โดยมีวัด จำนวน 9 แห่ง และสำนักสงฆ์ 5 แห่งดังนี้

8.2.1	วัดบ้านเมืองแฝก	ตั้งอยู่ที่บ้านเมืองแฝก	หมู่ที่ 1
8.2.2	วัดบ้านหนองครก	ตั้งอยู่ที่บ้านหนองครก	หมู่ที่ 2
8.2.3	วัดบ้านหนองแก้ว	ตั้งอยู่ที่บ้านหนองแก้ว	หมู่ที่ 3
8.2.4	วัดบ้านหนองแวง	ตั้งอยู่ที่บ้านหนองแวง	หมู่ที่ 4
8.2.5	วัดบ้านหนองสองห้อง	ตั้งอยู่ที่บ้านหนองสองห้อง	หมู่ที่ 5
8.2.6	วัดบ้านหนองขุนปราบ	ตั้งอยู่ที่บ้านหนองขุนปราบ	หมู่ที่ 6
8.2.7	วัดบ้านคูบช้าง	ตั้งอยู่ที่บ้านคูบช้าง	หมู่ที่ 7

- 8.2.8 วัคซีนห้วยมะไฟ ตั้งอยู่ที่บ้านห้วยมะไฟ หมู่ที่ 9
 8.2.9 วัคซีนเมืองไผ่ ตั้งอยู่ที่บ้านเมืองไผ่ หมู่ที่ 15
 8.2.10 สำนักสงฆ์บ้านหนองเม็ก ตั้งอยู่ที่บ้านหนองเม็ก หมู่ที่ 8
 8.2.11 สำนักสงฆ์บ้านสระบัวทอง ตั้งอยู่ที่บ้านสระบัวทอง หมู่ที่ 13
 8.2.12 สำนักสงฆ์บ้านหนองคาคดตั้งอยู่ที่บ้านหนองคาคด หมู่ที่ 14
 8.2.13 สำนักสงฆ์บ้านโคกสว่างตั้งอยู่ที่บ้านโคกสว่าง หมู่ที่ 16
 8.2.14 สำนักสงฆ์หนองขุนปราบน้อยตั้งอยู่ที่บ้านหนองขุนปราบน้อยหมู่ที่ 17

8.3 การสาธารณสุข ในเขตตำบลเมืองแฝก มีสถานอนามัยประจำตำบล ตั้งให้บริการประชาชนโดยผู้เข้ารับการรักษาจะเป็น โรคที่ไม่ร้ายแรงมากนัก หากเป็น โรคที่ร้ายแรงจะเข้ารับการรักษาที่โรงพยาบาลลำปลาย ซึ่งเป็นโรงพยาบาลประจำอำเภอ โดยมีหน่วยบริการด้านสาธารณสุข ประกอบด้วย

- | | | |
|---------------------------------|----|------|
| 8.3.1 สถานอนามัยประจำตำบล | 1 | แห่ง |
| 8.3.2 ศูนย์สาธารณสุขมูลฐานชุมชน | 17 | แห่ง |
| 8.3.3 อาสาสมัครประจำหมู่บ้าน | 17 | แห่ง |

8.4 ความปลอดภัยในชีวิตและทรัพย์สิน

- | | | |
|--------------------------|---|------|
| 8.4.1 ที่ทำการตำรวจชุมชน | 1 | แห่ง |
| 8.4.2 สถานีดับเพลิง | 1 | แห่ง |

8.5 ศาสตร์การสังคม

- 8.5.1 จัดสวัสดิการและสงเคราะห์เด็ก/สตรี/คนชรา/คนพิการ
 8.5.2 จัดสวัสดิการและสงเคราะห์ครอบครัวผู้ยากไร้
 8.5.3 จัดสวัสดิการและสงเคราะห์คนไร้ที่พึ่ง
 8.5.4 จัดสวัสดิการและสงเคราะห์ผู้ประสบภัย
 8.5.5 จัดสวัสดิการและสงเคราะห์ผู้ที่เชื่อเอดส์
 8.5.6 จัดสวัสดิการและสงเคราะห์ผู้เจ็บป่วยเรื้อรัง

9.ด้านทรัพยากรและสิ่งแวดล้อม

- 9.1 ทรัพยากรดิน สภาพดิน โดยทั่วไปเป็นดินร่วนปนทราย
 9.2 ทรัพยากรน้ำ มีลำห้วย 1 สาย คือ ห้วยตลาด ซึ่งมีความยาวประมาณ 3

9.3 ทรัพยากรป่าไม้ เนื่องจากพื้นที่ส่วนใหญ่มากในตำบลเป็นพื้นที่ที่ใช้ในการทำนา จึงทำให้พื้นที่ในตำบลไม่มีทรัพยากรป่าไม้ที่สำคัญ แต่จะมีไม้บางชนิดเช่น ยูคาลิปตัส ยางพารา ซึ่งราษฎรปลูกไว้เพื่อใช้ประโยชน์

ศักยภาพในองค์กร ขององค์การบริหารส่วนตำบลเมืองแฝก

จำนวนบุคลากรในส่วนต่างๆ ตามแผนอัตรากำลังดังนี้

1. สำนักปลัดฯ

1. เจ้าหน้าที่บริหารงานทั่วไป	จำนวน	1	อัตรา
2. เจ้าหน้าที่วิเคราะห์นโยบายและแผน	จำนวน	1	อัตรา
3. นิติกร	จำนวน	1	อัตรา
4. เจ้าหน้าที่ธุรการ	จำนวน	1	อัตรา
5. ลูกจ้างประจำ(นักการภารโรง)	จำนวน	1	อัตรา
6. พนักงานจ้างภารกิจ(พนักงานดับเพลิง)	จำนวน	1	อัตรา
7. ลูกจ้างชั่วคราว	จำนวน	2	อัตรา
รวมบุคลากรที่มีอยู่	จำนวน	8	อัตรา

2. ส่วนการคลัง

1. เจ้าหน้าที่บริหารงานการเงินและบัญชี	จำนวน	1	อัตรา
2. เจ้าหน้าที่การเงินและบัญชี	จำนวน	1	อัตรา
3. เจ้าหน้าที่งานจัดเก็บรายได้	จำนวน	1	อัตรา
4. เจ้าหน้าที่พัสดุ	จำนวน	1	อัตรา
5. พนักงานจ้างภารกิจ	จำนวน	1	อัตรา
รวมบุคลากรที่มีอยู่	จำนวน	5	อัตรา

3. ส่วนโยธา

1. เจ้าหน้าที่บริหารงานช่าง	จำนวน	1	อัตรา
2. พนักงานจ้างภารกิจ	จำนวน	1	อัตรา
รวมบุคลากรที่มีอยู่	จำนวน	2	อัตรา

4. ส่วนการศึกษาและวัฒนธรรม

1. นักวิชาการศึกษา	จำนวน	1	อัตรา
2. นักพัฒนาชุมชน	จำนวน	1	อัตรา
รวมบุคลากรที่มีอยู่	จำนวน	2	อัตรา

5. ส่วนสาธารณะสุข

1. นักวิชาการส่งเสริมสุขภาพ	จำนวน	1	อัตรา
รวมบุคลากรที่มีอยู่	จำนวน	1	อัตรา

ศักยภาพของชุมชนและพื้นที่

ราษฎรส่วนใหญ่ในเขตตำบลเมืองแฝก มีอาชีพเกษตรกรรม ดังนั้นการรวมกลุ่มดังกล่าว จึงเป็นการรวมกลุ่มเพื่อประโยชน์ทางการเกษตร และทางด้านการเพิ่มผลทางการเกษตร เพื่อให้มีรายได้เสริม แต่การรวมกลุ่มดังกล่าวไม่ค่อยประสบผล สำเร็จเท่าที่ควร การรวมกลุ่มดังกล่าวสามารถแบ่งเป็นแต่ละหมู่บ้าน ได้ดังนี้

หมู่ที่ 13	กลุ่มทอผ้าเลี้ยงไหม, กลุ่มเลี้ยงไหม
หมู่ที่ 14	กลุ่มเกษตรทำนา
หมู่ที่ 2	กลุ่มแม่บ้านเย็บผ้า
หมู่ที่ 13	กลุ่มทำปุ๋ยชีวภาพ

จุดเด่นของพื้นที่ ที่เอื้อต่อการพัฒนาตำบล พื้นที่ส่วนใหญ่ของตำบลเมืองแฝกเป็นพื้นที่ราบและเป็นพื้นที่ราบลุ่ม เหมาะแก่การเพาะปลูก อาชีพหลักของราษฎรคือ การทำนา แต่เนื่องจากในพื้นที่ตำบลเมืองแฝก ไม่มีแหล่งน้ำธรรมชาติที่เพียงพอต่อการเกษตร จึงทำให้บางปีผลผลิตได้น้อยส่วนอาชีพรองที่ราษฎรทำแทบทุกหลังคาเรือนคือ การทอผ้า ซึ่งการทอผ้าของราษฎรในตำบลเมืองแฝกคือว่ามีคุณภาพที่ดี หากได้รับการส่งเสริมสามารถเป็นสินค้าของตำบลได้

ข้อมูลอื่น ๆ

มีกลุ่มมวลชนจัดตั้งขึ้นจำนวน 5 กลุ่ม คือ

1. ลูกเสือชาวบ้าน	จำนวน	3	รุ่น
2. กลุ่มสตรี	จำนวน	1	กลุ่ม
3. ประชาคมตำบล	จำนวน	1	กลุ่ม
4. ประชาคมหมู่บ้าน	จำนวน	17	กลุ่ม
5. กลุ่มอาสาสมัครป้องกันฝ่ายพลเรือน	จำนวน	1	รุ่น
6. กลุ่มชุมชนเข้มแข็งด้านยาเสพติด	จำนวน	17	กลุ่ม
7. กลุ่มตำรวจชุมชน	จำนวน	1	รุ่น

ยุทธศาสตร์การพัฒนา

1. ยุทธศาสตร์พัฒนาค้านโครงสร้างพื้นฐาน

เป้าหมาย เพื่อก่อสร้างและซ่อมแซมบำรุง โครงสร้างพื้นฐานในเขต อบต.เมืองแฝก ให้มีความสะดวกและมาตรฐานเพื่อสนับสนุนยุทธศาสตร์ด้านอื่นๆ ให้ประสบความสำเร็จ โดยเฉพาะอย่างยิ่ง ด้านคมนาคมขนส่ง ด้านความสงบเรียบร้อยและความสงบสุขของประชาชน และด้านเศรษฐกิจ

2. ยุทธศาสตร์การพัฒนาเศรษฐกิจ

เป้าหมายเพื่อสนับสนุนเสริมสร้างความเข้มแข็งของชุมชนทางเศรษฐกิจระดับบุคคล ครอบครัวและชุมชนท้องถิ่น โดยเฉพาะผลิตผลทางการเกษตรอินทรีย์การแปรรูปสินค้าทางการเกษตร การพัฒนากลุ่มอาชีพตัดเย็บเสื้อผ้าตำบลเมืองแฝก ให้มีความสามารถและทักษะในการพัฒนาฝีมือในการผลิตเพิ่มมูลค่าของสินค้าและสามารถขยายการตลาด ไปสู่ตลาดกลาง ซึ่งเป็นไปตามยุทธศาสตร์การพัฒนาเกษตรอินทรีย์ และการแปรรูปสินค้าเกษตร และยุทธศาสตร์สร้างความสามารถในการแข่งขันทางเศรษฐกิจและแก้ไขปัญหาความยากจนของจังหวัดบุรีรัมย์

ยุทธศาสตร์ด้านการพัฒนาคุณภาพชีวิต

เป้าหมาย เพื่อเสริมสร้างทักษะของคนภายในชุมชนทั้งทางด้านจิตใจ ด้านการศึกษา ด้านสุขภาพอนามัย ด้านสวัสดิการ และสังคมด้านสังคม ด้านกีฬา ให้มีคุณภาพและพึ่งพาตนเองได้ ซึ่งเป็นไปตามแผนพัฒนาเศรษฐกิจและสังคมแห่งชาติฉบับที่ 9 (พ.ศ.2545-2549)

ยุทธศาสตร์การพัฒนาด้านสิ่งแวดล้อม

เป้าหมายเพื่อพัฒนาระบบการจัดการด้านสิ่งแวดล้อมอันพึงปรารถนาร่วมกัน ไม่ให้มีปัญหาภายในชุมชนซึ่งเป็นไปตามแนวทางยุทธศาสตร์การพัฒนาจังหวัด

ยุทธศาสตร์การพัฒนาบริหารจัดการบ้านเมืองที่ดี

เป้าหมาย เพื่อสนับสนุนประชาชนทุกภาคส่วนให้มีส่วนร่วมในการพัฒนาและตรวจสอบการทำงานของภาครัฐและให้บรรลุแนวทางการดำเนินงานของจังหวัดบุรีรัมย์ ตามยุทธศาสตร์บ้านเมืองน่าอยู่ของจังหวัดให้เป็นไปตามหลักการบริหารจัดการบ้านเมืองที่ดี

แนวทางการพัฒนา

1. ยุทธศาสตร์ด้านการพัฒนาด้าน โครงสร้างพื้นฐาน มีแนวทางการพัฒนาคือ

- 1.1 ก่อสร้างและปรับปรุงบำรุงถนน สะพาน ให้เป็นไปด้วยความสะดวก
- 1.2 ขยายเขตไฟฟ้าแรงต่ำติดตั้งโคมไฟฟ้าสาธารณะและซ่อมแซม โคมไฟ

สาธารณะ

- 1.3 พัฒนาระบบประปาหมู่บ้าน
- 1.4 พัฒนาแหล่งเก็บน้ำ
- 1.5 การให้บริการด้านคมนาคม

1.6 พัฒนาส่วนสาธารณะ

2. ยุทธศาสตร์ด้านการพัฒนาเศรษฐกิจ มีแนวทางการพัฒนาคือ

2.2 ส่งเสริมศักยภาพและขีดความสามารถในการเพิ่มผลผลิตทางการเกษตร

อินทรีย์และการแปรรูปสินค้าทางการเกษตร

2.2 เสริมสร้างและเพิ่มทักษะอาชีพของครัวเรือนและกลุ่มอาชีพ

2.3 ส่งเสริมสินค้าหนึ่งตำบลหนึ่งผลิตภัณฑ์

2.4 ส่งเสริมการพัฒนาการท่องเที่ยว

2.5 ส่งเสริมการประมงหมู่บ้าน

3. ยุทธศาสตร์การพัฒนาคุณภาพชีวิต มีแนวทางการพัฒนาคือ

3.1 การพัฒนาด้านคุณธรรม จริยธรรมและวัฒนธรรมประเพณีท้องถิ่น

3.2 การพัฒนาและส่งเสริมการศึกษา

3.3 การพัฒนาและส่งเสริมด้านสุขภาพอนามัย

3.4 การพัฒนาและส่งเสริมด้านสวัสดิการชุมชน

3.5 การพัฒนาและส่งเสริมด้านกีฬาและการนันทนาการ

4. ยุทธศาสตร์การพัฒนาด้านสิ่งแวดล้อม มีแนวทางการพัฒนาคือ

4.1. สร้างจิตสำนึกและความตระหนักในการจัดการทรัพยากรน้ำและสิ่งแวดล้อม

4.2. การบริหารจัดการและรณรงค์กำจัดขยะมูลฝอย

5. ยุทธศาสตร์การบริหารจัดการบ้านเมืองที่ดี มีแนวทางการพัฒนาคือ

5.1 ส่งเสริมการมีส่วนร่วมของประชาชนและองค์กรทุกภาคส่วนในการพัฒนาทาง
การเมืองและสังคม

5.2 ส่งเสริมการเพิ่มศักยภาพของบุคลากรและองค์กรให้มีขีดความสามารถในการ
พัฒนา

5.3 การพัฒนาและจัดระเบียบของชุมชนและสังคม

5.4 ส่งเสริมความรู้ความเข้าใจเกี่ยวกับกิจการขององค์การบริหารส่วนตำบล

5.5 ปรับปรุงและพัฒนารายได้

นโยบายการพัฒนาของผู้บริหาร

นโยบายการพัฒนาองค์การบริหารส่วนตำบลเมืองแฝก ของผู้บริหารองค์การบริหาร
ส่วนตำบลเมืองแฝก ดังนี้

1. พัฒนาปรับปรุง โครงสร้างพื้นฐานให้ได้มาตรฐานและทั่วถึงเพื่อให้เป็นเมืองน่าอยู่

2. พัฒนาด้านเศรษฐกิจและสังคมให้มีคุณภาพชีวิตที่ดี

- 3. อนุรักษ์ทรัพยากรธรรมชาติและสิ่งแวดล้อม
- 4. ส่งเสริมการมีส่วนร่วมของประชาชนในการพัฒนาท้องถิ่น

จุดมุ่งหมายเพื่อการพัฒนา

- 1. ดำเนินการก่อสร้างและซ่อมบำรุง โครงสร้างพื้นฐานในเขต อบต. ให้มีความสะดวกและมาตรฐาน
- 2. เพื่อปรับปรุงแหล่งน้ำเพื่อการอุปโภคบริโภคและทางการเกษตรตลอดจนจัดสร้างระบบประปา น้ำสะอาดให้ทุกหมู่บ้าน
- 3. เพื่อสนับสนุนเสริมสร้างความเข้มแข็งของชุมชนทางเศรษฐกิจระดับบุคคล ครอบครัวชุมชนและระดับท้องถิ่น
- 4. เพื่อเสริมสร้างทักษะของคนภายในชุมชนทั้งทางด้านจิตใจ ด้านการศึกษา ด้านสุขภาพอนามัย ด้านสวัสดิการและสังคม ด้านกีฬา ให้มีคุณภาพและพึ่งพาตนเองได้
- 5. เพื่อควบคุมคุณภาพ พื้นฟู อนุรักษ์ ทรัพยากรธรรมชาติและสิ่งแวดล้อม ให้ได้มาตรฐานตามกฎหมายกำหนด
- 6. เพื่อสนับสนุนประชาชนให้มีส่วนร่วมในการพัฒนาและตรวจสอบการบริหารจัดการตลอดจนให้ประชาชนมีสิทธิได้รับการปฏิบัติที่เท่าเทียมกันตามกฎหมาย

โครงสร้างการแบ่งส่วนราชการ

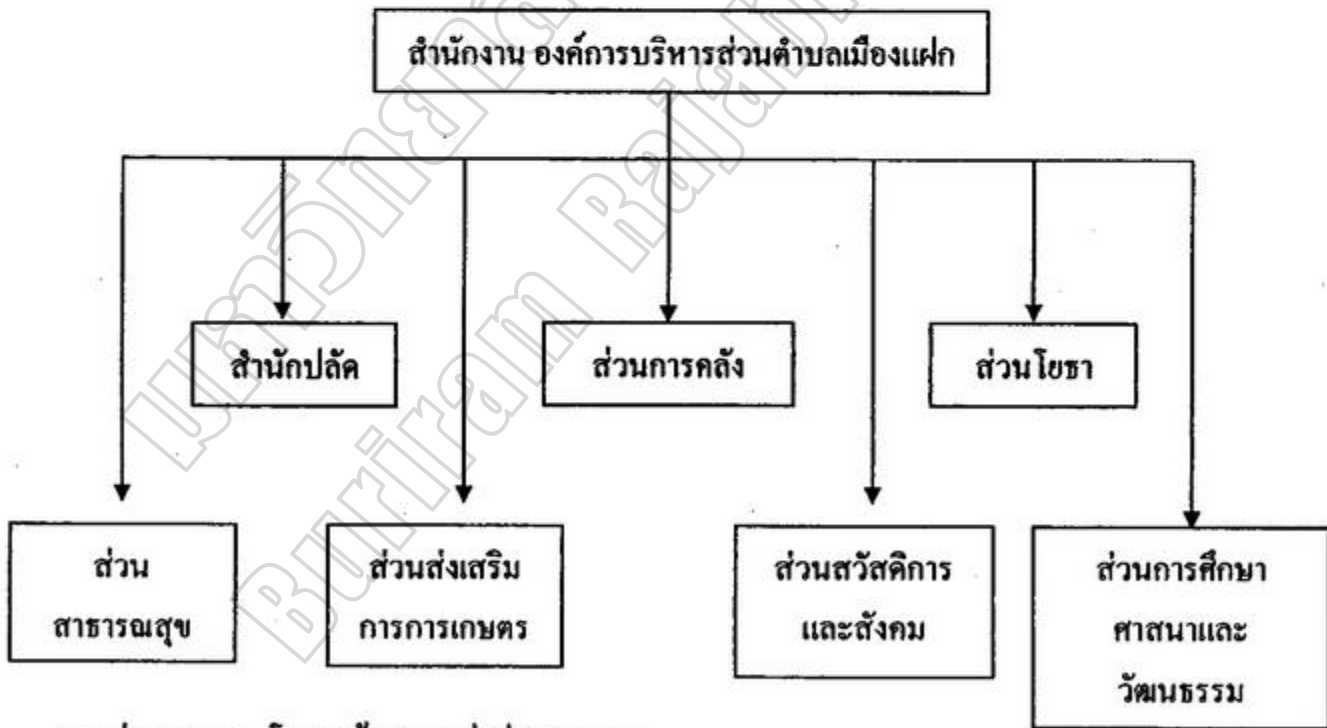

ภาพประกอบ 1 โครงสร้างการแบ่งส่วนราชการ
ที่มา : องค์การบริหารส่วนตำบลเมืองแฝก (2550 : 5)

การจัดการทรัพยากรมนุษย์

องค์การบริหารส่วนตำบลเมืองแฝกแบ่งโครงสร้างการบริหารงานออกเป็น 1 สำนัก กับอีก 5 ส่วนราชการ โดยมีภารกิจการบริหารงานดังนี้

1. สำนักปลัดองค์การบริหารส่วนตำบล

มีภาระหน้าที่เกี่ยวข้องกับงานธุรการสารบรรณการจัดทำแผนพัฒนาตำบล การจัดทำร่าง ข้อบังคับ การจัดทำ ทะเบียนคณะผู้บริหาร สมาชิกอบต. การดำเนินการ ตามนโยบายของรัฐบาล แผนพัฒนาเศรษฐกิจ การให้คำปรึกษา งานในหน้าที่และความรับผิดชอบการปกครอง บังคับบัญชา พนักงานส่วนตำบล และพนักงานจ้าง การบริหารงานบุคคลของอบต.ทั้งหมด การดำเนินการ เกี่ยวกับการอนุญาตต่างๆ และปฏิบัติหน้าที่อื่นที่เกี่ยวข้อง แบ่งส่วนราชการ ภายนอกออกเป็น 4 งาน คือ

1.1 งานบริหารทั่วไป มีข้าราชการ จำนวน 4 คน พนักงานจ้าง - คน คือ ส.ค.ท.บุญเลิศ รัตนรุ่งโรจน์ ตำแหน่งปลัดองค์การบริหารส่วนตำบล , นายสนธิ หงษ์ษา ตำแหน่ง เจ้าหน้าที่วิเคราะห์นโยบายและแผน, นายนิวัตร ขำขันมะลี ตำแหน่ง นิติกร, และ นาย สุทัศน์ ทิพย์สงคราม ตำแหน่ง นักการ

มีหน้าที่ความรับผิดชอบ

- 1 งานสารบรรณ
- 2 งานอำนวยความสะดวกและข้อมูลข่าวสาร
- 3 งานบริหารงานบุคคล
- 4 งานเลือกตั้ง
- 5 งานตรวจสอบภายใน
- 6 งานควบคุมและส่งเสริมการท่องเที่ยว

1.2 งานนโยบายและแผน มีข้าราชการ จำนวน 1 คน คือ นายสนธิ หงษ์ษา ตำแหน่ง เจ้าหน้าที่วิเคราะห์นโยบายและแผน

มีหน้าที่ความรับผิดชอบ

- 1 งานนโยบายและแผนพัฒนา
- 2 งานวิชาการ
- 3 งานข้อมูลและการประชาสัมพันธ์
- 4 งานสารสนเทศและระบบคอมพิวเตอร์
- 5 งานงบประมาณ

1.3 งานกฎหมายและคดี มีข้าราชการ จำนวน 1 คน นายนิวัตร ขำขันมะลี
ตำแหน่ง นิติกร

มีหน้าที่ความรับผิดชอบ

- 1 งานกฎหมายและนิติกรรม
- 2 งานการดำเนินการทางคดีและศาลปกครอง
- 3 งานร้องเรียนร้องทุกข์และอุทธรณ์
- 4 งานระเบียบการคลัง
- 5 งานข้อบัญญัติ อบต.

1.4 งานป้องกันและบรรเทาสาธารณภัย มีข้าราชการ จำนวน 1 คน พนักงานจ้าง
2 คน คือ ส.ต.ท.บุญเลิศ รัตนรุ่งโรจน์ ตำแหน่งปลัดองค์การบริหารส่วนตำบล นายสุพจน์
ประมวลพิช ตำแหน่ง พนักงานจ้างภารกิจ (พนักงานดับเพลิง)และ นายสุทัศน์ ทิพย์สงคราม
ตำแหน่ง นักการ

มีหน้าที่ความรับผิดชอบ

- 1 งานอำนวยความปลอดภัย
- 2 งานป้องกัน
- 3 งานช่วยเหลือฟื้นฟู

1.5 งานบุคลากร มีข้าราชการ จำนวน 1 คน คือ ส.ต.ท.บุญเลิศ รัตนรุ่งโรจน์
ตำแหน่งปลัดองค์การบริหารส่วนตำบล

มีหน้าที่ความรับผิดชอบ

- 1 การจัดทำแผนอัตรากำลังสามปี
- 2 งานการพัฒนาบุคลากร การฝึกอบรม ประชุม สัมมนาพนักงานส่วน
ตำบล ลูกจ้างประจำ
- 3 งานเกี่ยวกับการจัดทำทะเบียนคุมการลาพักผ่อนประจำปี และการลา
อื่นๆ
- 4 งานทะเบียนประวัตินายก คณะผู้บริหาร สมาชิก อบต. พนักงานส่วน
ตำบล

2. ส่วนการคลัง

มีภาระหน้าที่เกี่ยวกับการจัดทำบัญชีและทะเบียนรับ-จ่ายเงินทุกประเภท

งานเกี่ยวกับการเงิน การเบิกจ่ายเงิน การเก็บรักษาเงิน การนำส่งเงิน การฝากเงิน การตรวจเงิน
อบต. รวบรวมสถิติเงินได้ ประเภทต่างๆ การเบิกค้ำปี การขยายเวลาเบิกจ่ายงบประมาณ

การหักภาษีและนำส่งเงินคงเหลือประจำวัน การรับและจ่ายขาดเงินสะสมของอบต. การขีมนเงิน
 ทดรองราชการ การจัดหาผลประโยชน์จากสิ่งก่อสร้างและทรัพย์สินของอบต. ตรวจสอบงานของ
 จังหวัดและสำนักงานตรวจเงินแผ่นดินการเร่งรัดใบสำคัญและเงินขีมน ค้างชำระ การจัดเก็บ ภาษี
 การประเมินภาษี การเร่งรัด จัดเก็บรายได้ การพัฒนารายได้ การออกใบอนุญาตและค่าธรรมเนียม
 ต่าง ๆ และปฏิบัติหน้าที่อื่นที่เกี่ยวข้อง แบ่งส่วนราชการภายในออกเป็น 4 งาน คือ

2.1 งานการเงิน มีข้าราชการ จำนวน 3 คน คือ นางศิริรัตน์ แทนพลกรัง
 หัวหน้าส่วนการคลัง ตำแหน่ง เจ้าหน้าที่บริหารเงินและบัญชี 4 นางสาววลัยลักษณ์ ทองทิพย์
 ตำแหน่ง เจ้าหน้าที่การเงินและบัญชี นางสาวกฤษณา เจริญเขต ตำแหน่ง เจ้าหน้าที่พัสดุ
 นางสาวปรารถนา ปลอดภัย ตำแหน่ง เจ้าหน้าที่จัดเก็บรายได้ และลูกจ้าง 1 คน คือ นาย
 อรรถพล เลียงผ่องพันธ์ ตำแหน่ง พนักงานจ้างทั่วไป (บันทึกข้อมูล)

มีหน้าที่ความรับผิดชอบ

- 1 งานรับเงิน – เบิกจ่ายเงิน
- 2 งานจัดทำฎีกาเบิกจ่ายเงิน
- 3 งานเก็บรักษาเงิน

2.2 งานบัญชี มีข้าราชการ จำนวน 2 คน คือ นางศิริรัตน์ แทนพลกรัง หัวหน้า
 ส่วนการคลัง ตำแหน่ง เจ้าหน้าที่บริหารเงินและบัญชี 4 และนางสาววลัยลักษณ์ ทองทิพย์
 ตำแหน่ง เจ้าหน้าที่การเงินและบัญชี

มีหน้าที่ความรับผิดชอบ

- 1 งานการบัญชี
- 2 งานทะเบียนคุมการเบิกจ่าย
- 3 งานงบการเงินและงบทดลอง
- 4 งานงบแสดงฐานะทางการเงิน

2.3 งานพัฒนาและจัดเก็บรายได้ มีข้าราชการ จำนวน 1 คน คือ นางสาว
 ปรารถนา ปลอดภัย ตำแหน่ง เจ้าหน้าที่จัดเก็บรายได้

มีหน้าที่ความรับผิดชอบ

- 1 งานภาษีอากร ค่าธรรมเนียมและค่าเช่า
- 2 งานพัฒนารายได้
- 3 งานควบคุมกิจการค้าและค่าปรับ
- 4 งานทะเบียนควบคุมและเร่งรัดรายได้

2.4 งานทะเบียนทรัพย์สินและพัสดุ มีข้าราชการ จำนวน 1 คน คือ นางสาว กฤษณา เจริญเขต ตำแหน่ง เจ้าหน้าที่พัสดุและลูกจ้าง 1 คน คือ นายอรรถพล เลียงผ่องพันธ์ ตำแหน่ง พนักงานจ้างทั่วไป (บันทึกข้อมูล)

มีหน้าที่ความรับผิดชอบ

- 1 งานทะเบียนทรัพย์สินและแผนที่ภาษี
- 2 งานพัสดุ
- 3 งานทะเบียนเบิกจ่ายวัสดุครุภัณฑ์และยานพาหนะ

3. ส่วนโยธา

มีภาระหน้าที่เกี่ยวกับการสำรวจออกแบบและจัดทำโครงการ ใช้จ่ายเงินของ อบต. การอนุมัติ เพื่อดำเนินการตาม โครงการที่ตั้งจ่ายจากเงินรายได้ของอบต. งานบำรุงซ่อม และจัดทำ ทะเบียน สิ่งก่อสร้าง ที่อยู่ในความรับผิดชอบของ อบต.การให้คำแนะนำปรึกษา เกี่ยวกับการจัดทำ โครงการ และการออกแบบ ก่อสร้าง แก่อบต.และหน่วยงานอื่นที่ ที่เกี่ยวข้อง งานควบคุมอาคาร การดูแล ควบคุม ปรึกษา ซ่อมแซม วัสดุครุภัณฑ์ และปฏิบัติหน้าที่อื่นที่เกี่ยวข้อง แบ่งส่วนราชการ ภายในออกเป็น 4 งาน คือ

3.1 งานก่อสร้าง มีข้าราชการ จำนวน 1 คน คือ นายธีระพันธ์ รักกุศล ตำแหน่ง หัวหน้าส่วนโยธาและพนักงานจ้าง จำนวน 1 คน คือนายมนตรี บุญปลูก ตำแหน่ง ผู้ช่วยช่างโยธา

มีหน้าที่ความรับผิดชอบ

- 1 งานก่อสร้างและบูรณะถนน
- 2 งานก่อสร้างและบูรณะสภาพและ โครงการพิเศษ
- 3 งานระบบข้อมูลและแผนที่เส้นทางคมนาคม
- 3 งานบำรุงรักษาเครื่องจักรและยานพาหนะ

3.2 งานออกแบบและควบคุมอาคาร มีข้าราชการ จำนวน 1 คน คือ นายธีระพันธ์ รักกุศล ตำแหน่ง หัวหน้าส่วนโยธาและพนักงานจ้าง จำนวน 1 คน คือนายมนตรี บุญปลูก ตำแหน่ง ผู้ช่วยช่างโยธา

มีหน้าที่ความรับผิดชอบ

- 1 งานสถาปัตยกรรมและมัณฑลศิลป์
- 2 งานวิศวกรรม
- 3 งานประเมินราคา
- 4 งานควบคุมการก่อสร้างอาคาร

5 งานบริการข้อมูลและหลักเกณฑ์

6 งานออกแบบ

3.3 งานประสานสาธารณูปโภค มีข้าราชการ จำนวน 1 คน คือ นายธีระพันธ์ รักกุศล ตำแหน่ง หัวหน้าส่วนโยธาและพนักงานจ้าง จำนวน 1 คน คือนายมนตรี บุญปลูก ตำแหน่ง ผู้ช่วยช่างโยธา

มีหน้าที่ความรับผิดชอบ

1 งานประสานสาธารณูปโภคและกิจการประปา

2 งานขนส่งและวิศวกรรมจราจร

3 งานระบายน้ำ

4 งานจัดคกแต่งสถานที่

3.4 งานผังเมือง มีข้าราชการ จำนวน 1 คน คือ นายธีระพันธ์ รักกุศล ตำแหน่ง หัวหน้าส่วนโยธาและพนักงานจ้าง จำนวน 1 คน คือนายมนตรี บุญปลูก ตำแหน่ง ผู้ช่วยช่างโยธา

มีหน้าที่ความรับผิดชอบ

1 งานสำรวจและแผนที่

2 งานวางผังพัฒนาเมือง

3 งานควบคุมทางผังเมือง

4 งานจัดรูปที่ดินและฟื้นฟูเมือง

4. ส่วนการศึกษาศาสนาและวัฒนธรรม

มีภาระหน้าที่เกี่ยวกับการปฏิบัติงานทางการศึกษาเกี่ยวกับการวิเคราะห์วิจัยและพัฒนา หลักสูตร การแนะแนวการวัดผลประเมินผลการพัฒนาตำราเรียน การวางแผนการศึกษาของ มาตรฐานสถานศึกษา การจัดบริการส่งเสริมการศึกษา การใช้เทคโนโลยีทางการศึกษา การเสนอแนะเกี่ยวกับการศึกษา ส่งเสริม การวิจัยการวางโครงการสำรวจเก็บ รวบรวมข้อมูล สถิติการศึกษาเพื่อนำไปประกอบ การพิจารณา กำหนด นโยบาย แผนงานและแนวทางการปฏิบัติ ในการ จัดการศึกษา การเผยแพร่การศึกษา และปฏิบัติหน้าที่อื่น ที่เกี่ยวข้อง แบ่งส่วนราชการ ภายในออกเป็น 2 งาน คือ

4.1 งานบริหารงานการศึกษา มีข้าราชการ จำนวน 1 คน คือนางสาวปณิศา เอก รัมย์ ตำแหน่ง นักวิชาการศึกษา

มีหน้าที่ความรับผิดชอบ

1 งานบริหารวิชาการ

2 งานนิเทศการศึกษา

3 งานเทคโนโลยีทางการศึกษา

4.2 งานส่งเสริมการศึกษา ศาสนา และวัฒนธรรม มีข้าราชการ จำนวน 2 คน พนักงานจ้าง 1 คน คือนางสาวปณิดา เอกรัมย์ย์ ตำแหน่ง นักวิชาการศึกษา นางสาวหนูจันทร์ ปิตดาเยโส ตำแหน่งนักพัฒนาชุมชน และ นางพรชรีรา แหงสูงเนิน ตำแหน่งผู้ดูแลเด็ก

มีหน้าที่ความรับผิดชอบ

1 งานห้องสมุด พิพิธภัณฑ์ และเครือข่ายทางการศึกษา

2 งานกิจการศาสนา

3 งานส่งเสริมประเพณี ศิลปะและวัฒนธรรม

4 งานกิจการเด็กและเยาวชน

5 งานกีฬาและนันทนาการ

5. ส่วนสาธารณสุขและสิ่งแวดล้อม มีข้าราชการ จำนวน 1 คน คือ นางวงเดือน แก้วกล้า ตำแหน่ง นักพัฒนาชุมชน

มีภาระหน้าที่เกี่ยวกับการควบคุมโรค การสุขาภิบาลอื่น ตามแผนการสาธารณสุข และ ข้อบังคับตำบล การวางแผนการสาธารณสุขและการประมวลผลและวิเคราะห์ข้อมูลทางสถิติ ที่เกี่ยวข้อง กับสาธารณสุข งานเฝ้าระวังโรค การเผยแพร่ฝึกอบรม การให้สุขศึกษา การจัดทำงบประมาณ ตามแผนงานสาธารณสุข งานด้านสิ่งแวดล้อม การให้บริการสาธารณสุข การควบคุม การฆ่าสัตว์ จำหน่ายเนื้อสัตว์ และปฏิบัติหน้าที่อื่นที่เกี่ยวข้อง แบ่งส่วนราชการภายในออกเป็น 5 งาน คือ

5.1 งานอนามัยและสิ่งแวดล้อม มีหน้าที่ความรับผิดชอบ

1 งานสุขาภิบาลทั่วไป

2 งานสุขาภิบาลโรงงาน

3 งานสุขาภิบาลอาหารและสถานประกอบการ

4 งานอาชีวอนามัย

5.2 งานส่งเสริมสุขภาพและสาธารณสุข มีหน้าที่ความรับผิดชอบ

1 งานอนามัยชุมชน

2 งานสาธารณสุขมูลฐาน

3 งานสุขศึกษา

4 งานควบคุมมาตรฐานอาหารและน้ำ

5 งานป้องกันยาเสพติด

5.3 งานรักษาความสะอาด มีหน้าที่ความรับผิดชอบ

- 1 งานควบคุมสิ่งปฏิกูล
- 2 งานรักษาความสะอาดและขนถ่ายสิ่งปฏิกูล
- 3 งานกำจัดมูลฝอยและน้ำเสีย

5.4 งานควบคุมและจัดการคุณภาพสิ่งแวดล้อม มีหน้าที่ความรับผิดชอบ

- 1 งานส่งเสริมและเผยแพร่
- 2 งานควบคุมมลพิษ
- 3 งานศึกษาและวิเคราะห์ผลกระทบสิ่งแวดล้อม
- 4 งานติดตามตรวจสอบ

5.5 งานควบคุมโรค มีหน้าที่ความรับผิดชอบ

- 1 งานการเฝ้าระวัง
- 2 งานระบาดวิทยา
- 3 งานโรคติดต่อและสัตว์นำโรค
- 4 งานโรคเอดส์

6. ส่วนสวัสดิการและสังคม มีข้าราชการ จำนวน 2 คน คือ นางวงเดือน แก้วกล้า ตำแหน่ง นักพัฒนาชุมชน นางสาวปณิศา เอกรัมย์ ตำแหน่ง นักวิชาการศึกษา

มีภาระหน้าที่เกี่ยวกับงานสวัสดิการและพัฒนาชุมชน และงานฝึกอบรมพัฒนาการงานศูนย์วัฒนธรรม ที่เกี่ยวกับงานสังคมสงเคราะห์เด็ก สตรี คนชรา ผู้พิการ และผู้ป่วยเอดส์ และงานส่งเสริมสุขภาพ งานข้อมูลต่างๆ งานส่งเสริมอาชีพและพัฒนาสตรี งานฝึกอบรมอาชีพ งานพัฒนาศักยภาพกลุ่ม งานส่งเสริมทุนกลุ่มอาชีพดำเนินการ ให้กลุ่มสตรีแม่บ้านในตำบลมีอาชีพและรายได้เสริม แบ่งส่วนราชการภายในออกเป็น 3 งาน คือ

6.1 งานติดตามและประเมินผล ของงานสวัสดิการและพัฒนาชุมชน และงานฝึกอบรมพัฒนาการ

6.2 งานศูนย์วัฒนธรรมที่เกี่ยวกับงานสังคมสงเคราะห์เด็ก สตรี คนชรา ผู้พิการ ผู้ติดเชื้อเอดส์ และงานส่งเสริมทุนกลุ่มอาชีพดำเนินการ ให้กลุ่มสตรีแม่บ้านในตำบลมีรายได้เสริม

6.3 งานข้อมูลต่างๆ ของงานส่งเสริมอาชีพและพัฒนาสตรี

7. ส่วนส่งเสริมการเกษตร มีข้าราชการ จำนวน 1 คน คือ นางวงเดือน แก้วกล้า ตำแหน่ง นักพัฒนาชุมชน แบ่งส่วนราชการภายในออกเป็น 2 งาน คือ

7.1 งานส่งเสริมการเกษตร งานฝ่ายส่งเสริมการเกษตร คู่มืองานวิชาการเกษตร งานเทคโนโลยีทางการเกษตร และงานส่งเสริมการเกษตร

7.2 งานส่งเสริมปศุสัตว์ งานฝ่ายส่งเสริมปศุสัตว์ คู่มืองานข้อมูลวิชาการ งานบำบัดน้ำเสีย งานควบคุมและป้องกันโรคระบาด

งานวิจัยที่เกี่ยวข้อง

ในการศึกษาวิจัยเรื่อง การมีส่วนร่วมทางการเมืองท้องถิ่นและการปกครองท้องถิ่นของประชาชนในเขตองค์การบริหารส่วนตำบลเมืองแฝก อำเภอลำปวยมาศ จังหวัดบุรีรัมย์ นี้ เพื่อเป็นการหาแนวทางในการศึกษาวิจัยจำเป็นจะต้องมีการศึกษาจากงานวิจัยที่ได้ทำการศึกษาวินิจฉัยไว้ก่อนหน้าแล้ว โดยผู้วิจัยได้ศึกษางานวิจัยที่มีหัวข้องานวิจัยใกล้เคียงกัน โดยสรุปเนื้อหาของงานวิจัยได้ดังนี้

จรัสศักดิ์ สีใจเจริญ (2543 : บทคัดย่อ) ได้ทำการศึกษาการมีส่วนร่วมทางการเมืองของประชาชนในการบริหารงานขององค์การบริหารส่วนตำบล ศึกษาเฉพาะกรณีอำเภอบ้านไธสง จังหวัดลำพูน พบว่าโครงการหรือกิจกรรมที่ประชาชนมีส่วนร่วมมากที่สุด ได้แก่ โครงการพื้นฐาน รองลงมาเป็นการพัฒนาและส่งเสริมอาชีพ และมีส่วนร่วมน้อยที่สุด ได้แก่ ประเภทอื่น ๆ โดยจะไปมีส่วนร่วมในลักษณะของการแสดงความคิดเห็น ข้อเสนอแนะมากที่สุด รองลงมาได้รับประโยชน์จากโครงการหรือกิจกรรม การเข้าไปมีส่วนร่วมจะเข้าร่วมโดยสมัครใจมากกว่าถูกผู้อื่นชักชวน ส่วนรูปแบบของการมีส่วนร่วมนั้นจะเข้าร่วมโดยผ่านตัวแทน สมาชิกองค์การบริหารส่วนตำบล ซึ่งได้รับเลือกตั้งจากราษฎรในหมู่บ้าน รองลงมาเป็นการมีส่วนร่วมในฐานะสมาชิกกลุ่มต่าง ๆ ที่จัดตั้งขึ้นในหมู่บ้าน ประชาชนมีความพึงพอใจต่อการเปิดโอกาสขององค์การบริหารส่วนตำบลให้เข้าไปมีส่วนร่วม มีอยู่ในระดับปานกลางค่อนข้างสูง สาเหตุของการเข้าไปมีส่วนร่วม ได้แก่ การที่จะมีโอกาสได้ร่วมรับผิดชอบท้องถิ่นของตนเอง ซึ่งจะช่วยส่งเสริมให้ประชาชนมีความเข้มแข็ง และจะทำให้การบริหาร อบต. มีประสิทธิภาพ อีกทั้งจะเป็นวิธีหนึ่งในการควบคุมการทำงานของ อบต. สาเหตุของการไม่เข้าไปมีส่วนร่วมใน อบต. นั้น เพราะมีตัวแทนอยู่แล้ว นอกจากนี้ไม่เข้าใจขั้นตอนการดำเนินงาน รวมถึงปัจจัยด้านรายได้ของ อบต. ที่มีน้อย ไม่เพียงพอที่จะทำนุบำรุงท้องถิ่น ตามความต้องการของประชาชนได้อย่างทั่วถึง

ยศวดี นนทรี (2544 : บทคัดย่อ) ได้ทำการศึกษาเรื่อง การศึกษาเปรียบเทียบการมีส่วนร่วมทางการเมืองระดับท้องถิ่นของประชาชนในเขตองค์การบริหารส่วนตำบลในจังหวัดเชียงใหม่ จากการศึกษาพบว่า การมีส่วนร่วมทางการเมืองในระดับท้องถิ่นอยู่ในระดับต่ำ ซึ่งการมีส่วนร่วมทางการเมืองของประชาชนจะมีความสัมพันธ์ในเชิงผกผันกับระดับความเป็นชุมชนเมืองของพื้นที่ องค์การบริหารส่วนตำบล โดยประชาชนที่อยู่ในเขตพื้นที่องค์การบริหารส่วนตำบล ที่มีระดับความเป็นชุมชนเมืองต่ำ จะมีระดับการมีส่วนร่วมทางการเมืองสูงกว่าประชาชนที่อยู่ในพื้นที่ องค์การบริหารส่วนตำบลที่มีระดับความเป็นชุมชนเมืองปานกลางในแต่ละพื้นที่ พบว่า ไม่แตกต่างกัน ส่วนใหญ่แล้วประชาชนจะให้ความสนใจต่อกิจกรรมการมีส่วนร่วมต่าง ๆ ที่เกี่ยวข้องกับการเลือกตั้ง สมาชิกองค์การบริหารส่วนตำบล แต่ภายหลังจากการเลือกตั้งประชาชนจะขาดการมีส่วนร่วมในการบริหารท้องถิ่นในด้านอื่น ๆ อาทิเช่น การให้ข้อเสนอแนะที่เป็นประโยชน์ การเข้าร่วมฟังการประชุม การจัดทำแผนพัฒนาท้องถิ่น และการติดตามและตรวจสอบการทำงานขององค์การบริหารส่วนตำบล ในส่วนของการศึกษาของปัจจัยที่ส่งผลต่อการมีส่วนร่วมทางการเมืองพบว่า การกล่อมเกลாதงทางการเมืองและทัศนคติของประชาชนที่มีต่อองค์การบริหารส่วนตำบล เป็นปัจจัยที่ส่งผลต่อการมีส่วนร่วมทางการเมืองของประชาชนในทุกพื้นที่ โดยพบข้อสังเกตว่าถ้าชุมชนมีการพัฒนาไปสู่ความเป็นเมืองมากขึ้น จำนวนปัจจัย สถานภาพส่วนบุคคล และปัจจัยต่าง ๆ ที่เกี่ยวข้องอิทธิพลของการมีส่วนร่วมทางการเมืองของประชาชนในพื้นที่นั้นก็จะมีมากขึ้น

พวงทอง โยธาใหญ่ (2545 : บทคัดย่อ) ได้ศึกษาการมีส่วนร่วมของประชาชนในการจัดทำแผนพัฒนาท้องถิ่น กรณีศึกษาองค์การบริหารส่วนตำบลในจังหวัดเชียงใหม่ พบว่าระดับการมีส่วนร่วมของประชาชนในการจัดทำแผนพัฒนาท้องถิ่นประจำปี 2545 ของ อบต.ในจังหวัดเชียงใหม่ อยู่ในระดับน้อย ประชาชนให้ความสนใจน้อย ประชาชนไม่ให้ความสนใจในกิจกรรมของ อบต. เท่าที่ควรซึ่งอาจทำให้การแก้ไขปัญหาท้องถิ่นไม่ตรงกับความต้องการของประชาชนในท้องถิ่น

ชัยพร เจียมคน (2548 : บทคัดย่อ) ได้ศึกษาการมีส่วนร่วมทางการเมืองของประชาชนเทศบาลเมืองแสนสุข อำเภอเมืองจังหวัดชลบุรี ผลการศึกษาพบว่า การมีส่วนร่วมทางการเมืองของประชาชนอยู่ในระดับมาก คือ การเลือกตั้งเป็นกิจกรรมสำคัญของการมีส่วนร่วมทางการเมือง ปัญหาและอุปสรรคต่อการมีส่วนร่วมทางการเมือง ได้แก่ ประชาชนในท้องถิ่นมีฐานะยากจน ต้องหารายได้เลี้ยงชีวิตตนเองและครอบครัว ประชาชนในท้องถิ่นขาดความรู้ความเข้าใจการมีส่วนร่วมทางการเมืองแนวทางแก้ไขปัญหาและอุปสรรคต่อการมีส่วนร่วมทางการเมือง ได้แก่ นักการเมืองต้องมีจริยธรรม มีความพร้อมที่จะเป็นตัวแทนของประชาชน ผู้บริหารพัฒนาเศรษฐกิจในท้องถิ่น ส่งเสริมให้ประชาชนมีอาชีพมั่นคงมีรายได้เพิ่มขึ้น

มหาชาติ เสริมใหม่ (2549 : บทคัดย่อ) ได้ศึกษาวิจัยการมีส่วนร่วมทางการเมืองท้องถิ่นของประชาชนในเขตเทศบาลเมืองบุรีรัมย์ จังหวัดบุรีรัมย์ ผลการวิจัย พบว่า ผู้ตอบแบบสอบถามส่วนมากเป็นเพศหญิง ร้อยละ 57.9 มีสถานภาพสมรส ร้อยละ 47.7 อายุระหว่าง 29 – 39 ปี ร้อยละ 33.2 มีระดับการศึกษามัธยมศึกษา และ ปวช. ร้อยละ 35.5 อาชีพส่วนใหญ่เป็นพนักงานจ้างของรัฐ/ลูกจ้างเอกชน ร้อยละ 35.5 และมีรายได้ต่ำกว่า 10,000 บาทมีจำนวนมาก ร้อยละ 66.7 การมีส่วนร่วมทางการเมืองท้องถิ่นของประชาชนในเขตเทศบาลเมืองบุรีรัมย์ พบว่า โดยภาพรวมอยู่ในระดับปานกลาง จำแนกการมีส่วนร่วมทางการเมืองท้องถิ่น การใช้สิทธิเลือกตั้งเทศบาลอยู่ในระดับมาก การวางแผนพัฒนาเทศบาล และการตัดสินใจและตรวจสอบเทศบาลการมีส่วนร่วมทางการเมืองท้องถิ่นอยู่ในระดับปานกลาง

สำเริง รักษาวัฒนะ (2551 : บทคัดย่อ) ได้ศึกษาวิจัยการมีส่วนร่วมทางการเมืองท้องถิ่นของประชาชนในเขตเทศบาลตำบลห้วยราช จังหวัดบุรีรัมย์ ผลการวิจัย พบว่า ระดับการมีส่วนร่วมทางการเมืองท้องถิ่นของประชาชนในเขตเทศบาลตำบลห้วยราช อำเภอห้วยราช จังหวัดบุรีรัมย์ โดยภาพรวมอยู่ในระดับน้อย เมื่อพิจารณาเป็นรายด้านพบว่า ด้านการเมือง การเลือกตั้งของเทศบาล และด้านการวางแผนพัฒนาเทศบาล มีส่วนร่วมอยู่ในระดับน้อย ส่วนด้านการติดตามตรวจสอบการดำเนินงานของเทศบาล มีส่วนร่วมอยู่ในระดับน้อยที่สุด ผลการเปรียบเทียบระดับการมีส่วนร่วมทางการเมืองท้องถิ่นของประชาชนจำแนกตามเพศ พบว่า โดยภาพรวม มีส่วนร่วมแตกต่างกันอย่างมีนัยสำคัญทางสถิติที่ระดับ .05 เมื่อจำแนกตามอายุ พบว่า มีความแตกต่างกันอย่างมีนัยสำคัญทางสถิติที่ระดับ .05 ในด้านการวางแผนพัฒนาของเทศบาล เมื่อจำแนกตามระดับการศึกษาและอาชีพ พบว่า ทั้งโดยภาพรวมและรายด้านไม่แตกต่างกัน

บทที่ 3

วิธีดำเนินการวิจัย

ในการวิจัยเรื่องการมีส่วนร่วมทางการเมืองและการปกครองท้องถิ่นของประชาชน ในเขตองค์การบริหารส่วนตำบลเมืองแฝก อำเภอลำปลายมาศ จังหวัดบุรีรัมย์ ผู้ศึกษาวิจัยได้ดำเนินการตามขั้นตอนดังนี้

1. ประชากรและกลุ่มตัวอย่าง
2. เครื่องมือที่ใช้ในการเก็บรวบรวมข้อมูล
3. การเก็บรวบรวมข้อมูล
4. การวิเคราะห์ข้อมูล
5. สถิติที่ใช้ในการวิเคราะห์ข้อมูล

ประชากรและกลุ่มตัวอย่าง

ประชากร ในการวิจัยครั้งนี้เป็นประชาชนที่อาศัยอยู่ในเขตองค์การบริหารส่วนตำบลเมืองแฝก อำเภอลำปลายมาศ จังหวัดบุรีรัมย์ ที่มีอายุตั้งแต่ 18 ปีขึ้นไป จำนวน 7,144 คน (คณะกรรมการการเลือกตั้งอำเภอลำปลายมาศ . 2550 : 141-154)

กลุ่มตัวอย่าง ได้จากการสุ่มจากประชากร ในเขตองค์การบริหารส่วนตำบลเมืองแฝก อำเภอลำปลายมาศ จังหวัดบุรีรัมย์ ที่มีอายุตั้งแต่ 18 ปีขึ้นไป จำนวน 7,144 คน โดยกำหนดขนาดของกลุ่มตัวอย่างตามตาราง เครชชี และ มอร์แกน (Krejcie & Morgan) (ประสิทธิ์ สุวรรณรักษ์. 2542 : 111) ได้ขนาดกลุ่มตัวอย่าง จำนวน 367 คน หลังจากนั้นทำการสุ่มแบบชั้นภูมิ (Stratified Random Sampling) โดยกำหนดหน่วยเลือกตั้งเป็นชั้นภูมิ แล้วทำการสุ่มแต่ละชั้นภูมิตามสัดส่วนด้วยวิธีการสุ่มอย่างง่าย (Simple Random Sampling) และจำนวนตัวอย่างในแต่ละชั้นภูมิกำหนดให้เป็นสัดส่วนกับจำนวนประชากรในชั้นภูมินั้น ๆ แล้วจึงทำการสุ่มตัวอย่างให้กระจายไปตามกลุ่มต่าง ๆ เป็นสัดส่วนโดยวิธีการสุ่มแบบชั้นภูมิ ให้ได้ตามจำนวนสัดส่วนในชั้นภูมินั้น ๆ ดังแสดงตาราง 2 ดังนี้

ตาราง 2 จำนวนประชากรและกลุ่มตัวอย่างของประชาชนผู้มีสิทธิเลือกตั้งในเขต
องค์การบริหารส่วนตำบลเมืองแฝก

หน่วยเลือกตั้ง	จำนวนประชากร ที่มีอายุ ตั้งแต่ 18 ปีขึ้นไป (คน)	กลุ่มตัวอย่าง (คน)
หน่วยเลือกตั้งที่ 1	695	36
หน่วยเลือกตั้งที่ 2	558	29
หน่วยเลือกตั้งที่ 3	558	29
หน่วยเลือกตั้งที่ 4	478	25
หน่วยเลือกตั้งที่ 5	520	27
หน่วยเลือกตั้งที่ 6	818	42
หน่วยเลือกตั้งที่ 7	627	32
หน่วยเลือกตั้งที่ 8	648	33
หน่วยเลือกตั้งที่ 9	632	32
หน่วยเลือกตั้งที่ 10	371	19
หน่วยเลือกตั้งที่ 11	351	18
หน่วยเลือกตั้งที่ 12	527	27
หน่วยเลือกตั้งที่ 13	361	18
รวม	7,144	367

เครื่องมือที่ใช้ในการเก็บรวบรวมข้อมูล

1. ลักษณะของเครื่องมือ

เครื่องมือที่ใช้ในการวิจัยครั้งนี้ เป็นแบบสอบถามที่ผู้วิจัยสร้างขึ้นแบ่งออก 3 ตอน
ดังนี้

ตอนที่ 1 เป็นแบบสอบถามเกี่ยวกับข้อมูลเบื้องต้นของผู้ตอบแบบสอบถาม มีลักษณะ
ของเครื่องมือเป็นแบบตรวจสอบรายการ (CheckList) โดยสอบถามเกี่ยวกับ

1. เพศ
2. อายุ

ตอนที่ 2 เป็นแบบสอบถามเกี่ยวกับการมีส่วนร่วมทางการเมืองและการปกครองท้องถิ่นของประชาชนในเขตองค์การบริหารส่วนตำบลเมืองแฝก ลักษณะของเครื่องมือเป็นแบบมาตราส่วนประมาณค่า (Rating Scale) แบ่งเป็น 5 ระดับ คือ มากที่สุด มาก ปานกลาง น้อย น้อยที่สุด โดยมีข้อคำถามเกี่ยวกับประเด็นดังต่อไปนี้

1. การมีส่วนร่วมในด้านการเมืองและการเลือกตั้ง ผู้บริหาร และสมาชิกสภาองค์การบริหารส่วนตำบลเมืองแฝก จำนวน 14 ข้อ คือข้อที่ 1 ถึงข้อที่ 14
2. การมีส่วนร่วมในการวางแผนพัฒนาองค์การบริหารส่วนตำบลเมืองแฝก จำนวน 9 ข้อ คือข้อที่ 15 ถึงข้อที่ 23
3. การมีส่วนร่วมในการตรวจสอบการทำงานขององค์การบริหารส่วนตำบล จำนวน 10 ข้อ คือข้อที่ 26 ถึงข้อที่ 35

ซึ่งแบบสอบถามนี้ ประกอบไปด้วย 5 ตัวเลือก ตามระดับความมากน้อยของบทบาทการมีส่วนร่วม ดังนี้ ระดับการมีส่วนร่วมมากที่สุด, มาก, ปานกลาง, น้อย และน้อยที่สุด

- เกณฑ์การให้คะแนน มีหลักเกณฑ์ดังนี้
- 5 หมายถึง ระดับการมีส่วนร่วมมากที่สุด
 - 4 หมายถึง ระดับการมีส่วนร่วมมาก
 - 3 หมายถึง ระดับการมีส่วนปานกลาง
 - 2 หมายถึง ระดับการมีส่วนร่วมน้อย
 - 1 หมายถึง ระดับการมีส่วนร่วมน้อยที่สุด

ตอนที่ 3 เป็นคำถามเกี่ยวกับข้อเสนอแนะและความคิดเห็นเพิ่มเติม เป็นคำถามแบบปลายเปิด (Open Ended Form) เพื่อให้ผู้ตอบแบบสอบถามได้เสนอแนะความคิดเห็นเพิ่มเติมเกี่ยวกับการมีส่วนร่วมทางการเมืองและการปกครองท้องถิ่นของประชาชนนอกเหนือจากคำถามในตอนต้น

2. ขั้นตอนในการสร้างเครื่องมือ

ในการสร้างแบบสอบถามงานวิจัยในครั้งนี้ ผู้วิจัยได้ดำเนินการดังนี้

- 2.1. ศึกษาเอกสาร ทฤษฎี และงานวิจัยที่เกี่ยวข้องจากเอกสารต่างๆ เพื่อนำข้อมูลที่ได้มาเป็นข้อมูลพื้นฐานในการจัดทำแบบสอบถามของงานวิจัยฉบับนี้
- 2.2. ศึกษาเทคนิค และวิธีการสร้างเครื่องมือที่ใช้ในการวิจัย เพื่อเป็นแนวทางในการสร้างแบบสอบถาม โดยศึกษาวิธีการสร้างแบบสอบถามตามเทคนิคการวัดของลิเกิร์ต (Likert Scale) ใช้หลักการวัดค่ารวมและประเมินลักษณะจากค่าคะแนนเฉลี่ยถ่วงน้ำหนัก (Weighting Mean Score)

2.3 ดำเนินการสร้างแบบสอบถาม โดยพิจารณาจากวัตถุประสงค์ของการวิจัย สมมุติฐานการวิจัย กรอบความคิดของการวิจัย และนิยามศัพท์เฉพาะ

2.4 ร่างแบบสอบถามไปเสนออาจารย์ผู้ควบคุมวิทยานิพนธ์ เพื่อขอคำแนะนำในการปรับปรุงให้มีความสมบูรณ์ชัดเจนสอดคล้องกับวัตถุประสงค์

2.5 นำแบบสอบถามที่ได้รับคำแนะนำแก้ไขจากอาจารย์ผู้ควบคุมวิทยานิพนธ์ ไปให้ผู้เชี่ยวชาญ 3 ท่าน ตรวจสอบพิจารณาความเที่ยงตรงเชิงเนื้อหา (Content Validity) โดยผู้เชี่ยวชาญ ที่ทำการตรวจสอบความเที่ยงตรงของแบบสอบถาม ได้แก่

2.5.1 คุณโสภณ ชำรัมย์ สมาชิกสภาผู้แทนราษฎร จังหวัดบุรีรัมย์ เขต 4

2.5.2 คุณจุฑามาศ เลี้ยงผ่องพันธ์ นายกองค์การบริหารส่วนตำบลเมืองแฝก อำเภอลำปลายมาศ จังหวัดบุรีรัมย์

2.5.3 สิบตำรวจโทบุญเลิศ รัตนรุ่งโรจน์ ปลัดองค์การบริหารส่วนตำบลเมืองแฝก อำเภอลำปลายมาศ จังหวัดบุรีรัมย์

2.6 นำแบบสอบถามที่ได้รับการตรวจสอบพิจารณาความเที่ยงตรงเชิงเนื้อหาจากผู้เชี่ยวชาญกลับไปให้อาจารย์ผู้ควบคุมวิทยานิพนธ์ตรวจสอบความถูกต้องอีกครั้ง เพื่อนำไปแก้ไข

2.7 นำแบบสอบถามที่ได้รับการแก้ไขสมบูรณ์แล้ว ไปทดลองใช้ (Try Out) กับ ประชาชนที่ไม่ใช่กลุ่มตัวอย่าง จำนวน 30 คน เพื่อหาค่าความเชื่อมั่น (Reliability)

2.8 นำแบบสอบถามไปหาความเชื่อมั่น (Reliability) ทั้งฉบับ โดยหาค่าสัมประสิทธิ์อัลฟา (Alpha Coefficient) ตามวิธีของครอนบาค (Cronbach) ได้ค่าความเชื่อมั่นของแบบสอบถาม ทั้งฉบับมีค่าเท่ากับ 0.9841 ซึ่งผ่านเกณฑ์สามารถนำไปเป็นเครื่องมือในการเก็บข้อมูลได้

การเก็บรวบรวมข้อมูล

ในการเก็บรวบรวมข้อมูล ผู้วิจัยได้ดำเนินการดังนี้

1. ขั้นตอนการ

1.1 ผู้วิจัยขอความร่วมมือจากบัณฑิตวิทยาลัย มหาวิทยาลัยราชภัฏบุรีรัมย์เพื่อขอหนังสือแนะนำตัวผู้วิจัย ถึงองค์การบริหารส่วนตำบลเมืองแฝก เพื่อขอความอนุเคราะห์เก็บข้อมูล

1.2 ผู้วิจัยดำเนินการเก็บแบบสอบถามจากกลุ่มตัวอย่างที่เป็นประชาชนที่อาศัยอยู่ในเขตองค์การบริหารส่วนตำบลเมืองแฝก อำเภอลำปลายมาศ จังหวัดบุรีรัมย์ ด้วยตนเอง

2. ขั้นรวบรวมข้อมูล

ผู้วิจัยเก็บรวบรวมแบบสอบถามจากกลุ่มตัวอย่าง เพื่อนำกลับมาตรวจสอบหาความสมบูรณ์และความถูกต้องของแบบสอบถาม ผลปรากฏว่าแบบสอบถามจำนวน 367 ฉบับ เก็บรวบรวมมาได้จำนวน 367 ฉบับ คิดเป็นร้อยละ 100

การวิเคราะห์ข้อมูล

เมื่อดำเนินการเก็บรวบรวมข้อมูลเรียบร้อยแล้ว ในการจัดทำข้อมูลผู้วิจัยได้ดำเนินการดังนี้

1. ตรวจสอบความสมบูรณ์และความถูกต้องของแบบสอบถามแต่ละฉบับ
2. กำหนดตัวเลขแทนค่าข้อมูลในแบบสอบถามแต่ละข้อ
3. ประมวลผลด้วยโปรแกรมคอมพิวเตอร์ โปรแกรมสำเร็จรูปทางสถิติ

การวิเคราะห์ข้อมูลดำเนินการดังนี้

1. การวิเคราะห์ข้อมูลที่เป็นสถานภาพของผู้ตอบแบบสอบถามด้วยการแจกแจงความถี่ หาค่าร้อยละ และเสนอข้อมูลในรูปของตารางแสดงจำนวนร้อยละ

2. ศึกษาความคิดเห็นการมีส่วนร่วมทางการเมืองและการปกครองท้องถิ่นของประชาชนในเขตองค์การบริหารส่วนตำบลเมืองแฝก อำเภอลำปลายมาศ จังหวัดบุรีรัมย์ แล้ววิเคราะห์โดยใช้ค่าเฉลี่ย (\bar{X}) และส่วนเบี่ยงเบนมาตรฐาน (S.D.) แล้วแปลผลตามเกณฑ์ตัดสินการวิเคราะห์ดังนี้ (บุญชม ศรีสะอาด, 2535 : 111)

ค่าคะแนนเฉลี่ย 4.51 - 5.00	หมายถึง ระดับการมีส่วนร่วมมากที่สุด
ค่าคะแนนเฉลี่ย 3.51 - 4.50	หมายถึง ระดับการมีส่วนร่วมมาก
ค่าคะแนนเฉลี่ย 2.51 - 3.50	หมายถึง ระดับการมีส่วนร่วมปานกลาง
ค่าคะแนนเฉลี่ย 1.51 - 2.50	หมายถึง ระดับการมีส่วนร่วมน้อย
ค่าคะแนนเฉลี่ย 1.00 - 1.50	หมายถึง ระดับการมีส่วนร่วมน้อยที่สุด

3. การเปรียบเทียบเกี่ยวกับการมีส่วนร่วมทางการเมืองและการปกครองท้องถิ่น จำแนกตามเพศ วิเคราะห์โดยใช้ค่าสถิติ Independent Samples t - test ส่วนการเปรียบเทียบเกี่ยวกับการมีส่วนร่วมทางการเมืองและการปกครองท้องถิ่น จำแนกตาม อายุ วิเคราะห์โดยใช้ค่าสถิติ F - test หรือการวิเคราะห์ความแปรปรวนทางเดียว (One -Way Analysis of Variance) เมื่อพบความแตกต่างอย่างมีนัยสำคัญทางสถิติที่ระดับ .05 จะทำการเปรียบเทียบเป็นรายคู่ โดยวิธีของ เชฟเฟ้ (Scheffe')

4. ปัญหาและข้อเสนอแนะที่เป็นคำถามปลายเปิดใช้การวิเคราะห์เชิงเนื้อหา (Content Analysis) โดยจัดคำตอบที่เข้าประเด็นเดียวกัน แล้วแจกแจงความถี่ หาค่าร้อยละ

สถิติที่ใช้ในการวิเคราะห์ข้อมูล

การวิเคราะห์ข้อมูลในการวิจัยครั้งนี้ ผู้วิจัยได้ทำการวิเคราะห์ข้อมูลโดยใช้โปรแกรมสำเร็จรูปทางสถิติ โดยใช้สถิติดังนี้

1. สถิติที่ใช้ในการหาคุณภาพของเครื่องมือ การหาค่าความเชื่อมั่นของแบบสอบถาม โดยใช้สัมประสิทธิ์แอลฟา (Alpha Coefficient) ตามวิธีของ Cronbach

2. สถิติพื้นฐานที่ใช้ในการวิเคราะห์ข้อมูล

2.1 ค่าร้อยละ (Percentage)

2.2 ค่าเฉลี่ย (Mean)

2.3 ส่วนเบี่ยงเบนมาตรฐาน (Standard Deviation)

3. ค่าสถิติที่ใช้ในการทดสอบสมมติฐาน

การทดสอบความแตกต่าง ของค่าเฉลี่ยของกลุ่มตัวอย่าง 2 กลุ่ม คือ เพศ ใช้สถิติ Independent samples t – test แต่ถ้ากลุ่มตัวอย่างมากกว่า 2 กลุ่ม จะทดสอบใช้สถิติ F - test เมื่อพบความแตกต่างในแต่ละด้านอย่างมีนัยสำคัญทางสถิติที่ระดับ .05 จะทำการเปรียบเทียบเป็นรายคู่ด้วยวิธีการเชฟเฟ้ (Scheffe' method)

บทที่ 4

ผลการวิเคราะห์ข้อมูล

การวิจัยเรื่อง การมีส่วนร่วมทางการเมืองและการปกครองท้องถิ่นของประชาชน
ในเขตองค์การบริหารส่วนตำบลเมืองแฝก อำเภอลำปลายมาศ จังหวัดบุรีรัมย์ ผู้วิจัยขอเสนอ
การวิเคราะห์ข้อมูล ดังต่อไปนี้

1. สัญลักษณ์ที่ใช้ในการวิเคราะห์ข้อมูล
2. การวิเคราะห์ข้อมูล
3. ผลการวิเคราะห์ข้อมูล

สัญลักษณ์ที่ใช้ในการวิเคราะห์ข้อมูล

สัญลักษณ์ที่ใช้ในการวิเคราะห์ข้อมูลมีดังต่อไปนี้

- N แทน จำนวนกลุ่มตัวอย่างผู้ตอบแบบสอบถาม
- \bar{X} แทน ค่าเฉลี่ย (Mean)
- S.D. แทน ส่วนเบี่ยงเบนมาตรฐาน (Standard Deviation)
- t แทน ค่าสถิติที่ใช้พิจารณาใน t-distribution
- F แทน ค่าสถิติที่ใช้พิจารณาใน F-distribution
- * แทน มีนัยสำคัญทางสถิติที่ระดับ .05

การวิเคราะห์ข้อมูล

การวิเคราะห์ข้อมูล ผู้วิจัยดำเนินการโดยใช้โปรแกรมทางด้านสถิติและวิจัยทำการ
วิเคราะห์และจำแนกผลการวิเคราะห์เป็น 4 ตอน

ตอนที่ 1 ข้อมูลส่วนตัวของผู้ตอบแบบสอบถาม

ตอนที่ 2 วิเคราะห์ระดับการมีส่วนร่วมทางการเมืองและการปกครองท้องถิ่นของ
ประชาชนในเขตองค์การบริหารส่วนตำบลเมืองแฝก อำเภอลำปลายมาศ จังหวัดบุรีรัมย์

ตอนที่ 3 วิเคราะห์เปรียบเทียบระดับการมีส่วนร่วมทางการเมืองและการปกครอง
ท้องถิ่นของประชาชนในเขตองค์การบริหารส่วนตำบลเมืองแฝก

ตอนที่ 4 ข้อเสนอแนะอื่น ๆ

ผลการวิเคราะห์ข้อมูล

ตอนที่ 1 ข้อมูลส่วนตัวของผู้ตอบแบบสอบถาม ปรากฏผลดังตาราง 3 ดังนี้

ตาราง 3 จำนวนและร้อยละผู้ตอบแบบสอบถาม ของประชาชนในเขตองค์การบริหารส่วนตำบล เมืองแฝก อำเภอลำปลายมาศ จังหวัดบุรีรัมย์

สถานภาพผู้ตอบแบบสอบถาม	จำนวน	ร้อยละ
เพศ		
ชาย	163	44.4
หญิง	204	55.6
รวม	367	100
อายุ		
18 – 28 ปี	72	19.6
29 – 39 ปี	119	32.4
40 – 50 ปี	79	21.5
51 ปี ขึ้นไป	97	26.4
รวม	367	100

จากตาราง 3 พบว่า ผู้ตอบแบบสอบถามจำนวน 367 คน เมื่อจำแนกตามเพศ ปรากฏว่าเป็นเพศชาย จำนวน 163 คน (ร้อยละ 44.4) และเป็นเพศหญิง จำนวน 204 คน (ร้อยละ 55.6) และเมื่อจำแนกตามอายุ ปรากฏว่า ช่วงอายุ 29-39 ปี มีจำนวนมากที่สุด ซึ่งมีจำนวน 119 คน (ร้อยละ 32.4) รองลงมาคือ ช่วงอายุ 51 ปีขึ้นไป จำนวน 97 คน (ร้อยละ 26.4) และที่มีจำนวนน้อยที่สุดคือ ช่วงอายุ 18-28 ปี จำนวน 72 คน (ร้อยละ 19.6)

ตอนที่ 2 วิเคราะห์ระดับการมีส่วนร่วมทางการเมืองและการปกครองท้องถิ่นของ
ประชาชนในเขตองค์การบริหารส่วนตำบลเมืองแฝก อำเภอลำปลายมาศ จังหวัดบุรีรัมย์ ปรากฏ
ดังตาราง 4-7 ดังนี้

ตาราง 4 ค่าเฉลี่ยและส่วนเบี่ยงเบนมาตรฐานเกี่ยวกับการมีส่วนร่วมทางการเมืองและ
การปกครองท้องถิ่นของประชาชนในเขตองค์การบริหารส่วนตำบลเมืองแฝก
โดยภาพรวมและรายด้าน

การมีส่วนร่วม	\bar{X}	S.D.	ความหมาย
ด้านการเมืองการเลือกตั้งของ อบต.	3.69	.76	มาก
ด้านการวางแผนพัฒนา อบต.	3.48	.82	ปานกลาง
ด้านการติดตามตรวจสอบการดำเนินงานของ อบต.	3.41	.91	ปานกลาง
รวมเฉลี่ย	3.53	.79	มาก

จากตาราง 4 พบว่า ประชาชนในเขตองค์การบริหารส่วนตำบลเมืองแฝก
อำเภอลำปลายมาศ มีส่วนร่วมทางการเมืองและการปกครองท้องถิ่น โดยรวมอยู่ในระดับมาก
($\bar{X} = 3.53$) เมื่อพิจารณาเป็นรายด้าน ด้านการเมืองการเลือกตั้งของ อบต. มีส่วนร่วมอยู่ในระดับ
มาก ($\bar{X} = 3.69$) ด้านการวางแผนพัฒนา อบต. มีส่วนร่วมอยู่ในระดับปานกลาง ($\bar{X} = 3.48$)
และ ด้านการติดตามตรวจสอบการดำเนินงานของ อบต. มีส่วนร่วมในระดับปานกลาง
($\bar{X} = 3.41$)

ตาราง 5 ค่าเฉลี่ยและส่วนเบี่ยงเบนมาตรฐานเกี่ยวกับการมีส่วนร่วมทางการเมืองและการปกครองท้องถิ่นของประชาชนในเขตองค์การบริหารส่วนตำบลเมืองแฝก ด้านการเมืองการเลือกตั้งขององค์การบริหารส่วนตำบล

ลักษณะการมีส่วนร่วม	ระดับการมีส่วนร่วม		
	\bar{X}	S.D.	ความหมาย
ด้านการเมืองการเลือกตั้งขององค์การบริหารส่วนตำบล			
1. ท่านไปใช้สิทธิเลือกตั้ง สมาชิกสภาองค์การบริหารส่วนตำบล หรือนายกองค์การบริหารส่วนตำบลทุกครั้ง	4.35	.78	มาก
2. ท่านร่วมฟังการอภิปรายหาเสียงของผู้สมัครรับเลือกตั้งก่อนลงคะแนนเลือกตั้ง	3.69	.82	มาก
3. ท่านร่วมรณรงค์ ประชาสัมพันธ์เชิญชวนให้ประชาชนไปใช้สิทธิเลือกตั้งขององค์การบริหารส่วนตำบล	3.63	.94	มาก
4. ท่านมีส่วนชักชวนส่งเสริมให้ผู้อื่นลงสมัครรับเลือกตั้งสมาชิก สภาองค์การบริหารส่วนตำบล, นายกองค์การบริหารส่วนตำบล	3.57	1.12	ปานกลาง
5. ท่านสนใจติดตามการเลือกตั้งสมาชิกสภาองค์การบริหารส่วนตำบลหรือนายกองค์การบริหารส่วนตำบล	3.67	1.05	ปานกลาง
6. ท่านพิจารณาผลงานที่ผ่านมาของผู้สมัครรับเลือกตั้งหรือกลุ่มของผู้สมัครรับเลือกตั้งก่อนการลงคะแนนเลือกตั้ง	3.76	1.10	ปานกลาง
7. ท่านพิจารณาคุณ โขบายการหาเสียงเลือกตั้งของผู้สมัครรับเลือกตั้งก่อนลงคะแนนเลือกตั้ง	3.77	1.09	ปานกลาง
8. ท่านเลือกผู้สมัครรับเลือกตั้งที่มีความซื่อสัตย์ สุจริต ไม่แจกเงินซื้อเสียงเลือกตั้ง	4.19	.88	มาก
9. ท่านร่วมสนับสนุน ช่วยเหลือในการหาเสียงให้แก่ผู้สมัครรับเลือกตั้ง	3.66	.99	มาก
10. ท่านเคยเข้าร่วมเป็นสมาชิก หรือเคยได้ร่วมงานกับกลุ่มการเมืองท้องถิ่น	3.42	1.12	มาก

ตาราง 5 (ต่อ)

ลักษณะการมีส่วนร่วม	ระดับการมีส่วนร่วม		
	\bar{X}	S.D.	ความหมาย
11. ท่านได้เข้าไปมีส่วนร่วมในการเลือกตั้งทุกครั้ง	3.41	1.04	มาก
12. ท่านร่วมเป็นคณะกรรมการหรือเจ้าหน้าที่ต่าง ๆ ในการเลือกตั้งขององค์การบริหารส่วนตำบล	3.54	1.08	ปานกลาง
13. ท่านร่วมพูดคุย สนทนา วิเคราะห์กับคนอื่นหรือกลุ่มอื่น ๆ เกี่ยวกับการเลือกตั้ง	3.46	1.10	มาก
14. ท่านติดตาม ข่าวสารการเมืองจากสื่อมวลชนต่าง ๆ เช่น โทรทัศน์ วิทยุ หนังสือพิมพ์	3.57	1.10	ปานกลาง
เฉลี่ยรวม	3.69	.76	มาก

จากตาราง 5 พบว่า ประชาชนในเขตองค์การบริหารส่วนตำบลเมืองแฝก อำเภอลำปลายมาศ มีส่วนร่วมทางการเมืองและการปกครองท้องถิ่น ด้านการเมืองการเลือกตั้งของ อบต. โดยรวมอยู่ในระดับมาก ($\bar{X} = 3.69$) เมื่อพิจารณาเป็นรายข้อพบว่า ข้อ 4,5,6,7,12 และ 14 อยู่ในระดับปานกลาง นอกนั้นอยู่ในระดับมาก โดยข้อที่มีค่าเฉลี่ยสูงสุด คือข้อ 1 ท่านไปใช้สิทธิเลือกตั้งสมาชิกสภาองค์การบริหารส่วนตำบลหรือนายกองค์การบริหารส่วนตำบลทุกครั้ง ($\bar{X} = 4.35$) รองลงมาคือ ข้อ 8 ท่านเลือกผู้สมัครรับเลือกตั้งที่มีความซื่อสัตย์ สุจริต ไม่แจกเงินซื้อเสียงเลือกตั้ง ($\bar{X} = 4.19$) และ ข้อที่มีค่าเฉลี่ยต่ำสุด คือข้อ 11 ท่านได้เข้าไปมีส่วนร่วมในการเลือกตั้งทุกครั้ง ($\bar{X} = 4.12$)

ตาราง 6 ค่าเฉลี่ยและส่วนเบี่ยงเบนมาตรฐานเกี่ยวกับการมีส่วนร่วมทางการเมืองและการปกครอง
ท้องถิ่นของประชาชนในเขตองค์การบริหารส่วนตำบลเมืองแฝก
ด้านการวางแผนพัฒนา องค์การบริหารส่วนตำบล

ลักษณะการมีส่วนร่วม	ระดับการมีส่วนร่วม		
	\bar{X}	S.D.	ความหมาย
ด้านการวางแผนพัฒนาขององค์การบริหารส่วนตำบล			
1. ท่านมีส่วนร่วมกับองค์การบริหารส่วนตำบลในการวางแผนพัฒนาอาชีพของกลุ่มแม่บ้าน และชุมชน	3.53	.96	มาก
2. ท่านมีส่วนร่วมในการจัดทำแผนงานด้าน สาธารณูปโภค เช่น ถนน ท่อระบายน้ำ ไฟฟ้าและอื่นๆ	3.37	.96	ปานกลาง
3. ท่านมีส่วนร่วมในการแสดงความคิดเห็นต่อการบริหารงานขององค์การบริหารส่วนตำบล	3.70	1.04	มาก
4. ท่านมีส่วนร่วมกับองค์การบริหารส่วนตำบลในการวางแผนพัฒนาด้านการศึกษา เช่น ทุนการศึกษา อุปกรณ์การศึกษา และอื่น ๆ	3.53	.92	มาก
5. ท่านมีส่วนร่วมกับองค์การบริหารส่วนตำบล ในการจัดกิจกรรมด้านวัฒนธรรมประเพณี เช่น งานประเพณีลอยกระทง งานแห่เทียน เข้าพรรษางานสงกรานต์	3.57	1.03	มาก
6. ท่านมีส่วนร่วมกับองค์การบริหารส่วนตำบลในการวางแผนและจัดกิจกรรมงาน กีฬา และ สันทนาการ	3.59	1.06	มาก
7. ท่านมีส่วนร่วมกับองค์การบริหารส่วนตำบลในการไปศึกษาดูงาน นอกสถานที่	3.28	1.04	ปานกลาง
8. ท่านมีส่วนร่วมในการประชุม จัดทำแผนพัฒนาองค์การบริหารส่วนตำบล	3.33	1.12	ปานกลาง
9. ท่านเคยร่วมเสนอโครงการ หรือของบประมาณ จากองค์การบริหารส่วนตำบล เพื่อนำไปใช้ทำประ โยชน์ต่าง ๆ ให้กับชุมชน ส่วนรวม	3.41	1.16	ปานกลาง
เฉลี่ยรวม	3.48	.82	ปานกลาง

จากตาราง 6 พบว่า ประชาชนในเขตองค์การบริหารส่วนตำบลเมืองแฝก อำเภอลำปลายมาศ มีส่วนร่วมทางการเมืองและการปกครองท้องถิ่น ด้านการวางแผนพัฒนา อบต. โดยภาพรวมอยู่ในระดับมาก ($\bar{X} = 3.48$) เมื่อพิจารณาเป็นรายข้อพบว่า ข้อ 2,7,8 และ 9 อยู่ในระดับปานกลาง นอกนั้นอยู่ในระดับมาก โดยข้อที่มีค่าเฉลี่ยสูงสุดคือ ข้อ 3 ท่านมีส่วนร่วมในการแสดงความคิดเห็นต่อการบริหารงานขององค์การบริหารส่วนตำบล ($\bar{X} = 4.91$) รองลงมาคือข้อที่ 6 ท่านมีส่วนร่วมกับองค์การบริหารส่วนตำบลในการวางแผนและจัดกิจกรรมงาน กีฬา และ สันทนาการ ($\bar{X} = 3.66$) และข้อที่มีค่าเฉลี่ยต่ำสุดคือ ข้อ 7 ท่านมีส่วนร่วมกับองค์การบริหารส่วนตำบลในการไปศึกษาดูงานนอกสถานที่ ($\bar{X} = 3.28$)

ตาราง 7 ค่าเฉลี่ยและส่วนเบี่ยงเบนมาตรฐานเกี่ยวกับการมีส่วนร่วมทางการเมืองและการปกครอง
ท้องถิ่นของประชาชนในเขตองค์การบริหารส่วนตำบลเมืองแฝก ด้านการติดตามตรวจสอบ
การดำเนินงานขององค์การบริหารส่วนตำบล

ลักษณะการมีส่วนร่วม	ระดับการมีส่วนร่วม		
	\bar{X}	S.D.	ความหมาย
ด้านการติดตามตรวจสอบการดำเนินงานขององค์การบริหารส่วนตำบล			
1. ท่านมีส่วนร่วมประชุมเพื่อเสนอปัญหาและความต้องการของท้องถิ่น	3.80	1.09	มาก
2. ท่านร่วมคิด ร่วมตัดสินใจและกำหนดแนวทางการพัฒนาเพื่อแก้ไขและลดปัญหาของชุมชน	3.68	1.04	มาก
3. ท่านร่วมแสดงประชาพิจารณ์ ต่อ โครงการต่าง ๆ	3.36	1.02	ปานกลาง
4. ท่านเข้าไปมีส่วนร่วมในการออกข้อบัญญัติองค์การบริหารส่วนตำบล	3.31	.97	ปานกลาง
5. ท่านเข้าไปมีส่วนร่วมในการตรวจสอบความโปร่งใสของการบริหารงาน	3.29	1.01	ปานกลาง
6. ท่านเป็นตัวแทนชุมชนเพื่อร่วมเป็นกรรมการที่ปรึกษาเสนอแนะตรวจสอบโครงการขององค์การบริหารส่วนตำบล	3.30	1.12	ปานกลาง
7. ท่านเคยเข้าชื่อ ในการใช้สิทธิ์เพื่อให้องค์การบริหารส่วนตำบลเปิดเผยข้อมูล	3.30	1.21	ปานกลาง
8. ท่านได้รับเลือกให้เป็นตัวแทนจากประชาชน เพื่อเป็นกรรมการจัดซื้อ-จัดจ้าง และตรวจรับพัสดุ	3.33	1.22	ปานกลาง
9. ท่านเคยเข้าร่วม ตรวจสอบพฤติกรรม การทำงานของพนักงานองค์การบริหารส่วนตำบล สมาชิกสภาองค์การบริหารส่วนตำบล และผู้บริหาร	3.32	1.13	ปานกลาง
เฉลี่ยรวม	3.41	.91	ปานกลาง

จากตาราง 7 พบว่า ประชาชนในเขตองค์การบริหารส่วนตำบลเมืองแฝก อำเภอลำปลายมาศ มีส่วนร่วมทางการเมืองและการปกครองท้องถิ่น ด้านการติดตามตรวจสอบ การดำเนินงานของ อบต. โดยรวมอยู่ในระดับปานกลาง ($\bar{X} = 3.41$) เมื่อพิจารณาเป็นราย ข้อพบว่า ข้อ 1 และ 2 อยู่ในระดับมาก นอกนั้นอยู่ในระดับปานกลาง โดยข้อที่มีค่าเฉลี่ยสูงสุด คือ ข้อที่ 1 ท่านเคยร่วมประชุมเพื่อเสนอความต้องการของท้องถิ่น ($\bar{X} = 3.80$) รองลงมา คือ ข้อที่ 2 ท่านร่วมคิด ร่วมตัดสินใจและกำหนดแนวทางการพัฒนาเพื่อแก้ไขและลดปัญหา ของชุมชน ($\bar{X} = 3.68$) และข้อที่มีค่าเฉลี่ยต่ำสุด คือ ข้อที่ 5 ท่านเข้าไปมีส่วนร่วมในการ ตรวจสอบความโปร่งใสของการบริหารงาน ($\bar{X} = 3.29$)

ตอนที่ 3 เปรียบเทียบการมีส่วนร่วมทางการเมืองและการปกครองท้องถิ่นของ
ประชาชนในเขตองค์การบริหารส่วนตำบลเมืองแฝก ปรากฏผล ดังตาราง 8 - 12 ดังนี้

ตาราง 8 เปรียบเทียบระดับการมีส่วนร่วมทางการเมืองและการปกครองท้องถิ่นของประชาชน
ในเขตองค์การบริหารส่วนตำบลเมืองแฝก จำแนกตามเพศ

การมีส่วนร่วม	เพศชาย		เพศหญิง		t
	\bar{X}	S.D.	\bar{X}	S.D.	
การเมืองการเลือกตั้งของ อบต.	3.62	0.77	3.75	.74	1.56
การวางแผนพัฒนา อบต.	3.43	0.88	3.52	.77	1.11*
การติดตามตรวจสอบการดำเนินงานของ อบต.	3.40	.93	3.42	.90	0.15
เฉลี่ยรวม	3.48	0.83	3.56	.75	0.95

* มีนัยสำคัญทางสถิติที่ระดับ .05

จากตาราง 8 ผลการวิเคราะห์ข้อมูลการเปรียบเทียบระดับการมีส่วนร่วมทางการเมือง
และการปกครองท้องถิ่นของประชาชนในเขตองค์การบริหารส่วนตำบลเมืองแฝก เมื่อจำแนกตาม
เพศ พบว่า โดยภาพรวม ไม่แตกต่างกัน เมื่อพิจารณาเป็นรายด้าน พบว่า ด้านการเมืองการเลือกตั้ง
ของ อบต. และด้านการติดตามตรวจสอบการดำเนินงานของ อบต. ไม่แตกต่างกัน ส่วนด้านการ
วางแผนพัฒนา อบต. แตกต่างกันอย่างมีนัยสำคัญทางสถิติที่ระดับ .05

ตาราง 9 เปรียบเทียบระดับการมีส่วนร่วมทางการเมืองและการปกครองท้องถิ่นของประชาชนชนในเขตองค์การบริหารส่วนตำบลเมืองแฝก
จำแนกตามอายุ

อายุ	18 - 28 ปี			29 - 39 ปี			40 - 50 ปี			51 ปีขึ้นไป			F
	\bar{X}	S.D.	ระดับ	\bar{X}	S.D.	ระดับ	\bar{X}	S.D.	ระดับ	\bar{X}	S.D.	ระดับ	
การเมืองการเลือกตั้ง ของ อบต.	3.84	.67	มาก	3.73	.70	มาก	3.74	.82	มาก	3.49	.80	ปาน	3.53*
การวางแผนพัฒนา อบต.	3.53	.76	มาก	3.55	.78	มาก	3.61	.89	มาก	3.24	.81	ปาน	3.87*
การติดตามตรวจสอบการ ดำเนินงานของ อบต.	3.31	.82	ปาน	3.55	.94	มาก	3.57	1.04	มาก	3.18	.78	ปาน	4.19*
เฉลี่ยรวม	3.56	.68	มาก	3.61	.77	มาก	3.64	.89	มาก	3.30	.77	ปาน	3.69*

* มีนัยสำคัญทางสถิติที่ระดับ .05

จากตาราง 9 ผลการวิเคราะห์ข้อมูลการเปรียบเทียบการมีส่วนร่วมทางการเมืองและการปกครองท้องถิ่นของประชาชนในเขตองค์การบริหารส่วนตำบลเมืองแฝก เมื่อจำแนกตามอายุ พบว่า โดยภาพรวม มีความแตกต่างกันอย่างมีนัยสำคัญทางสถิติที่ระดับ .05 เมื่อพิจารณาเป็นรายด้าน พบว่า ด้านการเมืองการเลือกตั้ง อบต.แตกต่างกันอย่างมีนัยสำคัญทางสถิติที่ระดับ .05 เช่นกัน และจะทำการทดสอบความแตกต่างเป็นรายคู่ ตามวิธีการของ เซฟเฟ่ ดังแสดงในตาราง 10 - 12 ดังนี้

ตาราง 10 เปรียบเทียบความแตกต่างด้านการเมืองการเลือกตั้งของ อบต. จำแนกตามอายุ เป็นรายคู่

อายุ	\bar{X}	18-28 ปี	29 - 39 ปี	40 - 50 ปี	51 ปี ขึ้นไป
		3.84	3.73	3.74	3.49
18-28 ปี	3.84	-	.11	.10	.35*
29 - 39 ปี	3.73		-	.01	.24
40 - 50 ปี	3.74			-	.25
51 ปี ขึ้นไป	3.49				-

* มีนัยสำคัญทางสถิติที่ระดับ .05

จากตาราง 10 ผลการเปรียบเทียบความแตกต่างด้านการเมืองการเลือกตั้งของ อบต. จำแนกตามอายุ เป็นรายคู่ พบว่า แตกต่างกันอย่างมีนัยสำคัญที่ระดับ .05 จำนวน 1 คู่ คือระหว่างกลุ่มอายุ 18- 28 ปี กับ กลุ่มอายุ 51 ปีขึ้นไป นอกนั้นไม่แตกต่างกัน

ตาราง 11 เปรียบเทียบความแตกต่าง ด้านการวางแผนพัฒนา อบต. จำแนกตามอายุ เป็นรายคู่

อายุ	\bar{X}	18-28 ปี	29 - 39 ปี	40 - 50 ปี	51 ปี ขึ้นไป
		3.57	3.55	3.61	3.24
18-28 ปี	3.53	-	.02	.08	.29
29 - 39 ปี	3.55		-	.06	.31
40 - 50 ปี	3.61			-	.37*
51 ปี ขึ้นไป	3.24				-

* มีนัยสำคัญทางสถิติที่ระดับ .05

จากตาราง 11 ผลการเปรียบเทียบความแตกต่างด้านการวางแผนพัฒนา อบต. จำแนกตามอายุ เป็นรายคู่ พบว่า แตกต่างกันอย่างมีนัยสำคัญที่ระดับ .05 จำนวน 1 คู่ คือระหว่าง กลุ่มอายุ 40- 50 ปี กับ กลุ่มอายุ 51 ปีขึ้นไป นอกนั้นไม่แตกต่างกัน

ตาราง 12 เปรียบเทียบความแตกต่าง ด้านการติดตามตรวจสอบการดำเนินงานของ อบต.

จำแนกตามอายุ เป็นรายคู่

อายุ	\bar{X}	18-28 ปี	29 - 39 ปี	40 - 50 ปี	51 ปี ขึ้นไป
		3.31	3.55	3.57	3.18
18-28 ปี	3.31	-	.24	.26	.13
29 - 39 ปี	3.55		-	.02	.37
40 - 50 ปี	3.57			-	.39
51 ปี ขึ้นไป	3.18				-

* มีนัยสำคัญทางสถิติที่ระดับ .05

จากตาราง 12 ผลการเปรียบเทียบความแตกต่างด้านการติดตามตรวจสอบการดำเนินงานของ อบต. จำแนกตามอายุ เป็นรายคู่ พบว่า แตกต่างกันอย่างมีนัยสำคัญที่ระดับ .05 จำนวน 2 คู่ คือระหว่าง กลุ่มอายุ 29- 39 ปี กับ กลุ่มอายุ 51 ปีขึ้นไป และ กลุ่มอายุ 40- 50 ปี กับ กลุ่มอายุ 51 ปีขึ้นไป นอกนั้นไม่แตกต่าง

ตอนที่ 4 วิเคราะห์ข้อเสนอแนะอื่น ๆ เกี่ยวกับการมีส่วนร่วมทางการเมืองและการปกครองท้องถิ่นของประชาชนในเขตองค์การบริหารส่วนตำบลเมืองแฝก อำเภอลำปลายมาศ จังหวัดบุรีรัมย์ ดังตารางที่ 13

ตาราง 13 ข้อเสนอแนะอื่น ๆ เกี่ยวกับการมีส่วนร่วมทางการเมืองและการปกครองท้องถิ่นของประชาชนในเขตองค์การบริหารส่วนตำบลเมืองแฝก อำเภอลำปลายมาศ จังหวัดบุรีรัมย์

ที่	ข้อเสนอแนะ	จำนวน	ร้อยละ
1.	ควรจัดฝึกอบรมอาชีพเสริมให้แก่ประชาชน	25	25.77
2.	ควรส่งเสริมให้ประชาชนมีส่วนร่วมในการบริหารงานมากขึ้น	21	21.65
3.	ควรมีการสงเคราะห์ผู้สูงอายุ และผู้พิการอย่างทั่วถึง	18	18.56
4.	ควรติดตั้งโคมไฟส่องสว่างตามถนนให้ทั่วถึงทุกหมู่บ้าน	14	14.43
5.	ให้ เจ้าหน้าที่ออกไปรับสำรวจปัญหาและความต้องการของประชาชน	11	11.34
6.	ควรจัดประชุมสัญจรตามหมู่บ้านหรือชุมชน	8	8.25
	รวม	97	100

จากตารางที่ 13 ผลการวิเคราะห์ พบว่า ข้อเสนอแนะที่มีจำนวนมากที่สุด คือ ข้อที่ 1 ควรจัดฝึกอบรมอาชีพเสริมให้แก่ประชาชน (ร้อยละ 25.77) รองลงมา คือ ข้อที่ 2 ควรส่งเสริมให้ประชาชนมีส่วนร่วมในการบริหารงานมากขึ้น (ร้อยละ 21.65) และข้อที่ 3 ควรมีการสงเคราะห์ผู้สูงอายุ และผู้พิการอย่างทั่วถึง (ร้อยละ 18.56)

บทที่ 5

สรุปผล อภิปรายผล และข้อเสนอแนะ

การวิจัยในครั้งนี้เป็นการศึกษาระดับการมีส่วนร่วมทางการเมืองและการปกครองท้องถิ่นของประชาชนในเขตองค์การบริหารส่วนตำบลเมืองแฝก อำเภอลำปลายมาศ จังหวัดบุรีรัมย์ ซึ่งสรุปผล อภิปรายผลและข้อเสนอแนะตามลำดับดังนี้

1. ความมุ่งหมายของการวิจัย
2. วิธีดำเนินการวิจัย
3. สรุปผลการวิจัย
4. อภิปรายผล
5. ข้อเสนอแนะ
 - 5.1 ข้อเสนอแนะในการนำไปใช้
 - 5.2 ข้อเสนอแนะเพื่อการวิจัยต่อไป

ความมุ่งหมายของการวิจัย

1. เพื่อศึกษาการมีส่วนร่วมทางการเมืองและการปกครองท้องถิ่นของประชาชนในเขตองค์การบริหารส่วนตำบลเมืองแฝก อำเภอลำปลายมาศ จังหวัดบุรีรัมย์
2. เพื่อเปรียบเทียบการมีส่วนร่วมทางการเมืองและการปกครองท้องถิ่นของประชาชนในเขตองค์การบริหารส่วนตำบลเมืองแฝก อำเภอลำปลายมาศ จังหวัดบุรีรัมย์ จำแนกตาม เพศ และ อายุ

สมมติฐานของการวิจัย

ประชาชนในเขตองค์การบริหารส่วนตำบลเมืองแฝก อำเภอลำปลายมาศ จังหวัดบุรีรัมย์ ที่มีเพศ และ อายุต่างกัน มีส่วนร่วมทางการเมืองและการปกครองท้องถิ่น แตกต่างกัน

วิธีดำเนินการวิจัย

1. ประชากร ในการวิจัยครั้งนี้เป็นประชาชนที่อาศัยอยู่ในเขตพื้นที่องค์การบริหารส่วนตำบลเมืองแฝก อำเภอลำปลายมาศ จังหวัดบุรีรัมย์ ที่มีอายุตั้งแต่ 18 ปีขึ้นไป

จำนวน 7,144 คน ขนาดของกลุ่มตัวอย่างกำหนดขนาดตามตาราง เครชชี และ มอร์แกน (Krejcie & Morgan) (ประสิทธิ์ สุวรรณรักษ์, 2542 : 111) ได้ขนาดกลุ่มตัวอย่าง จำนวน 367 คน แล้วทำการสุ่มตัวอย่างแบบชั้นภูมิ (Stratified Random Sampling)

2. เครื่องมือที่ใช้ในการวิจัย ผู้วิจัยได้สร้างเครื่องมือที่ใช้ในการวิจัย โดยมีอาจารย์ที่ปรึกษาและมีผู้เชี่ยวชาญให้คำแนะนำในการพัฒนาเครื่องมือที่ใช้ในการวิจัย แล้วนำแบบสอบถามไปทดลองใช้กับประชาชนในเขตองค์การบริหารส่วนตำบลหนองโคน อำเภอลำปลายมาศ จังหวัดบุรีรัมย์ จำนวน 30 คน ซึ่งมีลักษณะคล้ายกลุ่มตัวอย่าง เพื่อหาค่าความเชื่อมั่น (Reliability) โดยใช้สัมประสิทธิ์อัลฟา (Alpha Coefficient) ตามวิธีของครอนบาค (Cronbach) ได้ค่าความเชื่อมั่นของแบบสอบถามทั้งฉบับมีค่าเท่ากับ 0.9841

3. การเก็บรวบรวมข้อมูล ผู้วิจัยได้ดำเนินการเก็บรวบรวมข้อมูล โดยการนำแบบสอบถามไปแจกให้กลุ่มตัวอย่างที่มีสิทธิเลือกตั้งในเขตองค์การบริหารส่วนตำบลไทยสามัคคี ด้วยตนเอง จำนวน 367 ฉบับ แล้วเก็บแบบสอบถามคืนมาได้ จำนวน 367 ฉบับ คิดเป็นร้อยละ 100

4. การวิเคราะห์ข้อมูล การวิเคราะห์ข้อมูลในการวิจัยในครั้งนี้ ผู้วิจัยได้ทำการวิเคราะห์ข้อมูลประมวลผลด้วยคอมพิวเตอร์ โดยใช้โปรแกรมสำเร็จรูปทางสถิติ ดังนี้

4.1 ข้อมูลสถานภาพทางประชากรของประชาชนผู้มีสิทธิเลือกตั้งองค์การบริหารส่วนตำบลเมืองแฝก วิเคราะห์ด้วยการแจกแจงความถี่หาค่าร้อยละ (Percentage)

4.2 วิเคราะห์การมีส่วนร่วมทางการเมืองและการปกครองท้องถิ่นของประชาชนในเขตองค์การบริหารส่วนตำบลเมืองแฝก อำเภอลำปลายมาศ จังหวัดบุรีรัมย์ ด้วยการหาค่าเฉลี่ย (Mean) และหาค่าส่วนเบี่ยงเบนมาตรฐาน (Standard Deviation)

4.3 วิเคราะห์เปรียบเทียบการมีส่วนร่วมทางการเมืองและการปกครองท้องถิ่นของประชาชนในเขตองค์การบริหารส่วนตำบลเมืองแฝก อำเภอลำปลายมาศ จังหวัดบุรีรัมย์ จำแนกตามเพศ วิเคราะห์โดยใช้ค่าสถิติ Independent Samples t - test ส่วนการเปรียบเทียบมีส่วนร่วมของประชาชน จำแนกตามอายุ วิเคราะห์โดยใช้ค่าสถิติ F - test ถ้ามีความแตกต่างเป็นรายด้านอย่างมีนัยสำคัญทางสถิติที่ ระดับ .05 จะทำการเปรียบเทียบค่าเฉลี่ยเป็นรายคู่ โดยวิธีของ เชฟเฟ่ (Scheffé method)

4.4 วิเคราะห์ปัญหาข้อเสนอแนะด้วยการแจกแจงความถี่และหาค่าร้อยละ

สรุปผลการวิจัย

จากการศึกษาการมีส่วนร่วมทางการเมืองและการปกครองท้องถิ่นของประชาชนในเขตองค์การบริหารส่วนตำบลเมืองแฝก อำเภอลำปลายมาศ จังหวัดบุรีรัมย์ ผู้วิจัยสรุปผลการวิจัย ดังนี้

1. ผลการวิเคราะห์ข้อมูลการมีส่วนร่วมทางการเมืองและการปกครองท้องถิ่นของประชาชนในเขตองค์การบริหารส่วนตำบลเมืองแฝก อำเภอลำปลายมาศ จังหวัดบุรีรัมย์ พบว่า โดยภาพรวมอยู่ในระดับมาก เมื่อจำแนกเป็นรายด้าน ด้านการเมืองการเลือกตั้ง อบต. อยู่ในระดับมาก ส่วนด้านการวางแผนพัฒนา อบต. และด้านการติดตามตรวจสอบการดำเนินงานของ อบต. อยู่ในระดับปานกลาง

2. การเปรียบเทียบระดับการมีส่วนร่วมทางการเมืองและการปกครองท้องถิ่นของประชาชนในเขตองค์การบริหารส่วนตำบลเมืองแฝก เมื่อจำแนกตามเพศ พบว่า โดยภาพรวมไม่แตกต่างกัน เมื่อพิจารณาเป็นรายด้าน ด้านการวางแผนพัฒนา อบต. แตกต่างกันอย่างมีนัยสำคัญทางสถิติที่ระดับ .05 ด้านอื่น ๆ ไม่แตกต่างกัน เมื่อจำแนกตามอายุ พบว่า ทั้งโดยภาพรวมและรายด้าน ทุกด้านแตกต่างกันอย่างมีนัยสำคัญทางสถิติที่ระดับ .05

3. ข้อเสนอแนะและความคิดเห็นเพิ่มเติมของประชาชนในเขตองค์การบริหารส่วนตำบลเมืองแฝก อำเภอลำปลายมาศ จังหวัดบุรีรัมย์ เกี่ยวกับการมีส่วนร่วมทางการเมืองและการปกครองท้องถิ่น จากมากไปหาน้อยตามลำดับ คือ

- 3.1 ควรจัดฝึกอบรมอาชีพเสริมให้แก่ประชาชน
- 3.2 ควรส่งเสริมให้ประชาชนมีส่วนร่วมในการบริหารงานมากขึ้น
- 3.3 ควรมีการสงเคราะห์ผู้สูงอายุ และผู้พิการอย่างทั่วถึง

อภิปรายผล

จากการศึกษาระดับการมีส่วนร่วมทางการเมืองและการปกครองท้องถิ่นของประชาชนในเขตองค์การบริหารส่วนตำบลเมืองแฝก อำเภอลำปลายมาศ จังหวัดบุรีรัมย์ ทั้ง 3 ด้าน ทำให้ทราบถึงระดับการมีส่วนร่วมทางการเมืองและการปกครองท้องถิ่นของประชาชนในเขตองค์การบริหารส่วนตำบลเมืองแฝก ต่อแนวทางที่จะส่งเสริมและพัฒนาให้ประชาชนเข้าไปมีส่วนร่วมมากขึ้น และมีประเด็นที่ค้นพบอันจะเป็นข้อมูลให้องค์การบริหารส่วนตำบลเมืองแฝก นำไปวางแผนปรับปรุงและพัฒนาการมีส่วนร่วมทางการเมืองของประชาชน ผู้วิจัยได้อภิปราย ดังนี้

1. ประชาชนในเขตองค์การบริหารส่วนตำบลเมืองแฝก อำเภอลำปลายมาศ จังหวัดบุรีรัมย์ มีส่วนร่วมทางการเมืองและการปกครองท้องถิ่น พบว่า โดยภาพรวม การมีส่วนร่วม

อยู่ในระดับมาก แสดงให้เห็นว่าประชาชนในเขตองค์การบริหารส่วนตำบลเมืองแฝกให้ความสนใจต่อกิจกรรมการมีส่วนร่วมกับองค์การบริหารส่วนตำบล ทั้งนี้อาจเป็นเพราะประชาชนส่วนใหญ่ มีความรู้ความเข้าใจทางด้านการเมืองการปกครองท้องถิ่น มากกว่าที่ผ่านมาและมีความเข้าใจในบทบาทและหน้าที่ของตนเองที่มีต่อการมีส่วนร่วมทางด้านการเมืองการบริหารงานรวมทั้งความรู้ความเข้าใจในบทบาทหน้าที่ของ อบต. ที่จะให้สิทธิประโยชน์หรือโอกาสแก่ประชาชน เพื่อที่จะเข้าไปมีส่วนร่วมกับทาง อบต. ทั้งนี้อาจเนื่องจากประชาชนมีความตื่นตัวทางด้านการเมืองมากขึ้น โดยเฉพาะปัจจัยสำคัญคือการรับรู้ข้อมูล ข่าวสาร สถานการณ์และความเคลื่อนไหวของการเมืองระดับชาติ และการเมืองท้องถิ่นระดับจังหวัด ประกอบกับการที่ประชาชนได้มีโอกาสเข้าร่วมในกิจกรรมที่ อบต. ได้จัดขึ้น เช่นกิจกรรมกีฬา และกิจกรรมประเพณีต่าง ๆ จึงทำให้การมีส่วนร่วมของประชาชน ที่มีต่อการเมืองและการปกครองท้องถิ่น ของ อบต. อยู่ในระดับมาก ไม่สอดคล้องกับงานวิจัยของ มหาชาติ เสริมใหม่ (2549 : บทคัดย่อ) ที่ได้ศึกษาวิจัยการมีส่วนร่วมทางการเมืองท้องถิ่นของประชาชนในเขตเทศบาลเมืองบุรีรัมย์ จังหวัดบุรีรัมย์ ผลการวิจัย พบว่าการมีส่วนร่วมทางการเมืองท้องถิ่นของประชาชนในเขตเทศบาลเมืองบุรีรัมย์ โดยภาพรวมอยู่ในระดับปานกลาง และไม่สอดคล้องกับงานวิจัยของ สำเร็จ รักษาวัณนะ (2551 : บทคัดย่อ) ที่ได้ศึกษาวิจัยการมีส่วนร่วมทางการเมืองท้องถิ่นของประชาชนในเขตเทศบาลตำบลห้วยราช จังหวัดบุรีรัมย์ ผลการวิจัย พบว่า ระดับการมีส่วนร่วมทางการเมืองท้องถิ่นของประชาชนในเขตเทศบาลตำบลห้วยราช โดยภาพรวมอยู่ในระดับน้อย

2. เมื่อพิจารณารายด้าน พบว่า การมีส่วนร่วมทางการเมืองและการปกครองท้องถิ่นของประชาชน ด้านการเมืองการเลือกตั้งของ อบต. อยู่ในระดับมาก ส่วนด้านการวางแผนพัฒนา อบต. และด้านการติดตามตรวจสอบการดำเนินงานของ อบต. อยู่ในระดับปานกลาง โดยในด้านการเมืองการเลือกตั้ง ที่มีส่วนร่วมอยู่ในระดับมาก แสดงว่าประชาชนในเขต อบต.เมืองแฝก ได้ให้ความสำคัญด้านการเมืองการเลือกตั้งมากพอสมควร ทั้งนี้ เป็นเพราะประชาชนส่วนใหญ่มีความสนใจและตื่นตัวทางด้านการเมืองมากขึ้นกว่าเดิม อาจเนื่องจากในปัจจุบัน ประชาชนมีโอกาสได้รับรู้รับฟัง ข่าวสารทางด้านการเมืองทั้งในระดับชาติ และระดับท้องถิ่น จากสื่อสารมวลชน ได้แก่ วิทยุ โทรทัศน์ หรือหนังสือพิมพ์ เป็นประจำ โดยเฉพาะเกี่ยวกับด้านการเลือกตั้ง ประชาชนจะให้ความสนใจมาก เพราะประชาชนถือว่าเป็นหน้าที่ที่จะต้องเลือกตั้ง ประกอบกับ อบต. และหน่วยงานของรัฐ ได้มีการประชาสัมพันธ์การเลือกตั้งมากขึ้น ทางด้านผู้สมัครรับเลือกตั้งก็มีการแข่งขันกันมากขึ้น จึงทำให้การมีส่วนร่วมของประชาชน ด้านการเมืองการเลือกตั้งของ อบต. อยู่ในระดับมาก สอดคล้องกับงานวิจัยของ มหาชาติ เสริมใหม่ (2549 : บทคัดย่อ) ที่ได้ศึกษาวิจัย

การมีส่วนร่วมทางการเมืองท้องถิ่นของประชาชนในเขตเทศบาลเมืองบุรีรัมย์ จังหวัดบุรีรัมย์ ผลการวิจัยพบว่า ประชาชนมีส่วนร่วมด้านการใช้สิทธิเลือกตั้งเทศบาลอยู่ในระดับมาก และสอดคล้องกับงานวิจัยของ ชัยพร เจริญคน (2548 : บทคัดย่อ) ที่ได้ศึกษาการมีส่วนร่วมทางการเมืองของประชาชนในเขตเทศบาลเมืองแสนสุข อำเภอเมือง จังหวัดชลบุรี พบว่า การมีส่วนร่วมทางการเมืองของประชาชนอยู่ในระดับมาก คือ การเลือกตั้ง ซึ่งเป็นกิจกรรมสำคัญของการมีส่วนร่วมทางการเมือง แต่ไม่สอดคล้องกับงานวิจัยของ สำเร็จ รักษาวัณนะ (2551 : บทคัดย่อ) ที่ได้ศึกษาวิจัยการมีส่วนร่วมทางการเมืองท้องถิ่นของประชาชนในเขตเทศบาลตำบลห้วยราช จังหวัดบุรีรัมย์ ผลการวิจัย พบว่า การมีส่วนร่วมทางการเมืองท้องถิ่นของประชาชนในเขตเทศบาลตำบลห้วยราช ด้านการเมืองการเลือกตั้งของเทศบาล อยู่ในระดับน้อย

เมื่อพิจารณาการมีส่วนร่วมทางการเมืองท้องถิ่นของประชาชนด้านการวางแผนพัฒนา อบต. พบว่า ประชาชนมีส่วนร่วมอยู่ในระดับปานกลาง อาจเนื่องจากประชาชนส่วนใหญ่ยังไม่เข้าใจถึงบทบาทหน้าที่ของตนเองเกี่ยวกับการวางแผนพัฒนา และยังไม่มีโอกาสได้เข้าร่วมประชุมวางแผน เสนอแนะกับทาง อบต. โดยมีเพียงประชาชนบางส่วนเท่านั้นที่ได้เป็นที่ปรึกษาการจัดทำแผนพัฒนา การร่วมเป็นกรรมการตรวจรับงาน จึงทำให้การมีส่วนร่วมของประชาชน ด้านการวางแผนพัฒนา อบต. อยู่ในระดับปานกลาง สอดคล้องกับงานวิจัยของ มหาชาติ เสริมใหม่ (2549 : บทคัดย่อ) ที่ได้ศึกษาวิจัยการมีส่วนร่วมทางการเมืองท้องถิ่นของประชาชนในเขตเทศบาลเมืองบุรีรัมย์ ผลการวิจัยพบว่า การมีส่วนร่วมทางการเมืองท้องถิ่นของประชาชนในเขตเทศบาลเมืองบุรีรัมย์ ด้านการวางแผนพัฒนาเทศบาล อยู่ในระดับปานกลาง แต่ไม่สอดคล้องกับงานวิจัยของ พวงทอง โยธาใหญ่ (2545 : บทคัดย่อ) ที่ได้ศึกษาการมีส่วนร่วมของประชาชนในการจัดทำแผนพัฒนาท้องถิ่น กรณีศึกษาองค์การบริหารส่วนตำบลในจังหวัดเชียงใหม่ พบว่า ระดับการมีส่วนร่วมของประชาชนในการจัดทำแผนพัฒนาท้องถิ่นประจำปี 2545 ของ อบต. ในจังหวัดเชียงใหม่ อยู่ในระดับน้อย

เมื่อพิจารณาการมีส่วนร่วมทางการเมืองท้องถิ่นของประชาชนด้านการติดตามตรวจสอบการดำเนินงานของ อบต. พบว่า อยู่ในระดับปานกลาง ทั้งนี้ คงเป็นเพราะประชาชนในเขต อบต.เมืองแฝก มีความรู้ความเข้าใจในการปกครองท้องถิ่น และมีความรู้ความเข้าใจในบทบาทและหน้าที่ของตนเองในการปกครองท้องถิ่น ไม่มากนัก ส่วนใหญ่รู้เพียงว่าตนเองต้องไปใช้สิทธิเลือกตั้งเท่านั้น ประชาชนยังไม่เข้าใจว่าตนเองจะต้องมีบทบาทอื่น ๆ อีก โดยเฉพาะการร่วมติดตามและตรวจสอบการดำเนินงานของ อบต. ไม่ว่าจะเป็นเรื่องที่เกี่ยวข้องกับการได้รับความความเป็นอยู่ ปัญหาข้อขัดข้อง ความต้องการ การร้องเรียนพฤติกรรมการทำงาน การร้องเรียนเมื่อพบเห็นการทุจริต เป็นต้น ประชาชนทั่วไปยังไม่มีความรู้ว่าตัวเองนั้นมีสิทธิดำเนินการดังกล่าวได้

ในส่วนของผู้ที่พอจะรู้ถึงสิทธิในการตรวจสอบอยู่บ้าง แต่ก็ยังมีความเข้าใจว่าการที่จะตรวจสอบหรือร้องเรียนเรื่องใด ๆ นั้น มีกระบวนการและขั้นตอนที่ยุ่งยากซับซ้อน จึงทำให้ประชาชนขาดความสนใจร่วมติดตามตรวจสอบการดำเนินงานของ อบต. จึงทำให้การมีส่วนร่วมของประชาชนด้านการตรวจสอบการดำเนินงาน ของ อบต. อยู่ในระดับปานกลาง สอดคล้องกับผลวิจัยของมหาชาติ เสริมใหม่ (2549 : บทคัดย่อ) ที่ได้ศึกษาวิจัยการมีส่วนร่วมทางการเมืองท้องถิ่นของประชาชนในเขตเทศบาลเมืองบุรีรัมย์ จังหวัดบุรีรัมย์ ผลการวิจัยพบว่า ประชาชนมีส่วนร่วมด้านการตัดสินใจและตรวจสอบเทศบาล อยู่ในระดับปานกลาง แต่ไม่สอดคล้องกับงานวิจัยของสำเร็จ รักษาวัฒน์ (2551 : บทคัดย่อ) ที่ได้ศึกษาวิจัยการมีส่วนร่วมทางการเมืองท้องถิ่นของประชาชนในเขตเทศบาลตำบลห้วยราช จังหวัดบุรีรัมย์ ผลการวิจัย พบว่า การมีส่วนร่วมทางการเมืองท้องถิ่นของประชาชนในเขตเทศบาลตำบลห้วยราช ด้านการติดตามตรวจสอบการดำเนินงานของเทศบาล อยู่ในระดับน้อยที่สุด

3. ผลการเปรียบเทียบระดับการมีส่วนร่วมทางการเมืองและการปกครองท้องถิ่นของประชาชนในเขตองค์การบริหารส่วนตำบลเมืองแฝก ดังนี้คือ

3.1 เมื่อจำแนกตามเพศ พบว่า โดยภาพรวม เพศชายและเพศหญิง มีส่วนร่วมทางการเมืองและการปกครองท้องถิ่น ไม่แตกต่างกัน เมื่อพิจารณาเป็นรายด้าน พบว่า ด้านการวางแผนพัฒนา อบต. แตกต่างกันอย่างมีนัยสำคัญทางสถิติที่ระดับ .05 ส่วนด้านอื่น ๆ ไม่แตกต่างกัน เนื่องจากประชาชนทั้งชายและหญิง มีระดับพื้นฐานและมีความรู้ความเข้าใจเกี่ยวกับการเมืองและการปกครองท้องถิ่นใกล้เคียงกัน จึงได้มีความคิดเห็นในกระบวนการมีส่วนร่วมไม่แตกต่างกัน ทั้งโดยภาพรวมและรายด้าน ยกเว้น ด้านการวางแผนพัฒนา อบต. ที่พบว่า ระดับการมีส่วนร่วมของหญิงมากกว่าชาย ทั้งนี้ อาจเนื่องจากส่วนมากผู้หญิงจะได้มีโอกาสเข้าร่วมกิจกรรมต่าง ๆ เช่น การรวมกลุ่มอาชีพ การเข้าร่วมประชุม และการประสานงานด้านอื่น ๆ อยู่เป็นประจำ จึงทำให้ระดับการมีส่วนร่วมด้านการวางแผนพัฒนามากกว่าผู้ชาย ซึ่งไม่สอดคล้องกับผลการวิจัยของ มหาชาติ เสริมใหม่ (2549 : บทคัดย่อ) ได้ศึกษาวิจัยการมีส่วนร่วมทางการเมืองท้องถิ่นของประชาชนในเขตเทศบาลเมืองบุรีรัมย์ เมื่อจำแนกตามลักษณะทางประชากร พบว่า เพศต่างกัน มีส่วนร่วมแตกต่างกันอย่างมีนัยสำคัญทางสถิติที่ระดับ .05

3.2 เมื่อจำแนกตามอายุ พบว่า ทั้งโดยภาพรวมและรายด้าน แตกต่างกันอย่างมีนัยสำคัญทางสถิติที่ระดับ .05 ซึ่งเมื่อเปรียบเทียบเป็นรายคู่ ของแต่ละด้าน และของภาพรวมทั้งสามด้านแล้ว ปรากฏว่ากลุ่มอายุ 18 – 28 ปี ,กลุ่มอายุ 29 – 39 ปี และกลุ่ม อายุ 40 - 50 ปี ต่าง มีส่วนร่วมทางการเมืองและการปกครองท้องถิ่นมากกว่า กลุ่มอายุ ตั้งแต่ 51 ปีขึ้นไป ทั้งนี้

เนื่องจาก ช่วงกลุ่มอายุทั้ง 3 กลุ่มดังกล่าว ต่างเป็นวัยที่ยังให้ความสนใจทางด้านการเมืองการปกครอง และการบริหารงานของ อบต. และส่วนมากจะได้มีโอกาสเข้าไปมีส่วนร่วมกับกิจกรรมต่าง ๆ ที่ อบต. ดำเนินงานอยู่ จึงทำให้มีระดับการมีส่วนร่วมมากกว่า กลุ่มอายุ 51 ปีขึ้นไป ส่วนช่วงกลุ่มอายุ 51 ปี ขึ้นไปนั้น แม้จะได้มีโอกาสได้ติดตามข่าวสารด้านการเมืองและการปกครองอยู่บ้าง แต่ไม่ค่อยจะมีโอกาสได้เข้าร่วมกิจกรรมกับทาง อบต. แต่อย่างใด จึงทำให้ผลการวิเคราะห์ระดับการมีส่วนร่วม แตกต่างจากกลุ่มอายุอื่น ๆ ในทุกด้าน สอดคล้องกับผลการวิจัยของ มหาชาติ เสริมใหม่ (2549 : 73) พบว่า เมื่อเปรียบเทียบระดับการมีส่วนร่วมทางการเมืองของประชาชนในเขตเทศบาลเมืองบุรีรัมย์ จำแนกตามอายุ มีส่วนร่วมแตกต่างกันอย่างมีนัยสำคัญทางสถิติที่ระดับ .05 แต่ไม่สอดคล้องกับงานวิจัยของ สำเร็จ รักษาวัฒนะ (2551 : บทคัดย่อ) ที่ได้ศึกษาวิจัยการมีส่วนร่วมทางการเมืองท้องถิ่นของประชาชนในเขตเทศบาลตำบลห้วยราช จังหวัดบุรีรัมย์ ผลการวิจัย พบว่า เมื่อเปรียบเทียบระดับการมีส่วนร่วมทางการเมืองท้องถิ่นของประชาชน จำแนกตามอายุ โดยภาพรวม ไม่แตกต่างกัน

4. ข้อเสนอแนะอื่น ๆ และความคิดเห็นเพิ่มเติมของประชาชน เกี่ยวกับการมีส่วนร่วมทางการเมืองและการปกครองท้องถิ่นของประชาชนในเขตองค์การบริหารส่วนตำบลเมืองแฝก พบว่าประชาชนให้ มีการจัดฝึกอบรมอาชีพเสริมให้แก่ประชาชน อาจเป็นเพราะประชาชนส่วนใหญ่มีรายได้จากการประกอบอาชีพหลัก ไม่เพียงพอต่อการดำรงชีพและเลี้ยงครอบครัว ประกอบกับประสบปัญหาจากสถานะเศรษฐกิจ รายได้ไม่พอใช้จ่าย จึงต้องการให้จัดหาอาชีพเสริมรองรับ เพื่อเพิ่มรายได้ให้กับครอบครัว ข้อเสนอแนะรองลงมาคือ ควรส่งเสริมให้ประชาชนมีส่วนร่วมในการบริหารงานมากขึ้น เพื่อที่จะได้มีโอกาสรับรู้ รับทราบถึงนโยบาย แผนงาน โครงการหรือ ข้อมูล ข่าวสาร ต่าง ๆ และควรมีการสงเคราะห์ผู้สูงอายุ และผู้พิการอย่างทั่วถึง ทั้งนี้ เนื่องจากยังมีผู้สูงอายุ หรือผู้พิการที่ยังไม่ได้รับการช่วยเหลือ และสำรวจอยู่จำนวนมาก และเพื่อที่จะเป็นสวัสดิการ เป็นการแบ่งเบาภาระของครอบครัว

ข้อเสนอแนะ

ข้อเสนอแนะในการนำไปใช้

จากผลการวิจัย พบว่า ระดับการมีส่วนร่วมทางการเมืองการปกครองท้องถิ่นของประชาชนในเขตองค์การบริหารส่วนตำบลเมืองแฝก โดยภาพรวม และด้านการเมืองการเลือกตั้งอยู่ในระดับมาก แต่ด้านอื่น ๆ ประชาชนมีส่วนร่วมในระดับปานกลาง ดังนั้น เพื่อเป็นการส่งเสริมให้ความรู้ความเข้าใจและให้โอกาสแก่ประชาชนได้เข้ามามีส่วนร่วมทางการเมืองให้มากขึ้น ผู้วิจัยจึงขอเสนอแนะ ดังต่อไปนี้

1. ด้านการเมืองการเลือกตั้งของ อบต. จากผลการวิจัยพบว่า ประชาชนมีส่วนร่วมอยู่ในระดับมาก แต่เมื่อพิจารณาเป็นรายข้อ พบว่า มีข้อคำถามที่ประชาชนมีส่วนร่วมอยู่ในระดับปานกลาง หลายข้อ ซึ่งจากข้อคำถามดังกล่าวนี้ ประชาชนอาจจะรู้สึกว่าเป็นเรื่องไกลตัว เพราะไม่เคยถือปฏิบัติ และไม่เคยชิน จึงไม่ได้ให้ความสนใจเท่าที่ควร ดังนั้น อบต. จึงควรที่จะมีการรณรงค์ส่งเสริม หรือสร้างความรู้ความเข้าใจให้แก่ประชาชนเกี่ยวกับวิธีการ ลักษณะหรือรูปแบบ เพื่อที่จะส่งเสริมและประชาสัมพันธ์ให้ประชาชนรู้จักบทบาทสิทธิและหน้าที่ของตนเอง ทำให้ประชาชนได้เข้าไปมีส่วนร่วมให้มากยิ่งขึ้น

2. ด้านการวางแผนพัฒนา อบต. จากผลการวิจัยพบว่า โดยภาพรวมประชาชนมีส่วนร่วมอยู่ในระดับปานกลาง และเมื่อพิจารณาเป็นรายข้อ มีข้อคำถามที่ประชาชนมีส่วนร่วมอยู่ในระดับปานกลาง โดยข้อที่มีค่าเฉลี่ยต่ำกว่าข้ออื่น ๆ ได้แก่ ข้อ 7 ท่านมีส่วนร่วมกับการบริหารส่วนตำบลในการไปศึกษาดูงานนอกสถานที่ และข้อที่ 8 ท่านมีส่วนร่วมในการประชุมจัดทำแผนพัฒนาองค์การบริหารส่วนตำบล ดังนั้น อบต.เมืองแฝก จึงควรจัดให้ประชาชน ผู้นำท้องถิ่น และกลุ่มอาชีพต่าง ๆ ได้ไปศึกษาดูงาน โดยจัดให้กระจายตามหมู่บ้าน ชุมชนอย่างทั่วถึง และควรที่จะได้มีการจัดประชุมนอกสถานที่ หรือจัดประชุมร่วมกับประชาชนในชุมชนเพื่อรับฟังความคิดเห็น ข้อเสนอแนะ ความต้องการและร่วมวางแผนดำเนินงานด้านการพัฒนา ซึ่งจะทำให้ประชาชนได้มีโอกาสร่วมคิด ร่วมทำ และร่วมปฏิบัติกิจกรรม เป็นการสร้างเสริมบทบาทและสร้างโอกาสให้ประชาชนได้มีส่วนร่วมด้านการพัฒนา อบต. มากยิ่งขึ้น

3. ด้านการติดตามตรวจสอบการดำเนินงานของ อบต. จากผลการวิจัยพบว่า ในภาพรวม ประชาชนมีส่วนร่วมอยู่ในระดับปานกลาง และปรากฏว่ามีข้อคำถามที่ประชาชนมีส่วนร่วม โดยมีค่าเฉลี่ยที่ต่ำกว่าข้ออื่น ๆ อยู่หลายข้อ ดังนั้น อบต.เมืองแฝก จึงควรส่งเสริมความรู้ความเข้าใจในการปกครองท้องถิ่น และความรู้ความเข้าใจในบทบาทและหน้าที่ของตนเอง ในการปกครองท้องถิ่นให้กับประชาชน โดยเฉพาะการติดตามตรวจสอบการดำเนินงานของ อบต. การเปิดเผยข้อมูลข่าวสาร การรายงานผลดำเนินงานประจำปี ให้กับประชาชนได้รับทราบ และในการดำเนินงานตามแผนงาน ตามโครงการ หรือตามกิจกรรมต่าง ๆ ควรจะมีการประชาสัมพันธ์ให้ประชาชนทราบอย่างทั่วถึงและต่อเนื่อง

ข้อเสนอแนะเพื่อการวิจัยต่อไป

1. ควรมีการศึกษาวิจัยถึงปัญหาและอุปสรรคในการมีส่วนร่วมทางการเมืองและการปกครองท้องถิ่นของประชาชนในเขตองค์การบริหารส่วนตำบลเมืองแฝก อำเภอลำปลายมาศ จังหวัดบุรีรัมย์
2. การมีส่วนร่วมของประชาชนกับองค์การบริหารส่วนตำบลในการพัฒนาหรือหารูปแบบของอาชีพเสริมของประชาชนในองค์การบริหารส่วนตำบลเมืองแฝก อำเภอลำปลายมาศ จังหวัดบุรีรัมย์
3. รูปแบบการให้ความช่วยเหลือผู้สูงอายุและผู้พิการในองค์การบริหารส่วนตำบลเมืองแฝก อำเภอลำปลายมาศ จังหวัดบุรีรัมย์

บรรณานุกรม

มหาวิทยาลัยราชภัฏบุรีรัมย์
Buriram Rajabhat University

บรรณานุกรม

- กรมพล ทองธรรมชาติ และ เขาวนระ ไตรมาส. (2545). วิวัฒนาการของระบอบรัฐธรรมนูญไทย จากอดีตถึงปัจจุบัน. กรุงเทพฯ : กรุงเทพมหานครพัฒนา.
- คณิน บุญสุวรรณ. (2547). คู่มือการใช้สิทธิของประชาชน. กรุงเทพฯ : ตาตาพับลิเคชั่น.
- คณะกรรมการการเลือกตั้งประจำอำเภอลำปลายมาศ. (2550, ธันวาคม). ประกาศคณะกรรมการการเลือกตั้งประจำอำเภอลำปลายมาศ เรื่อง บัญชีรายชื่อผู้มีสิทธิเลือกตั้งสมาชิกสภาผู้แทนราษฎร.
- จิรศักดิ์ สีใจเจริญ. (2543). การมีส่วนร่วมของประชาชนในการบริหารงานของ อบต. : กรณีศึกษา อำเภอบ้านไธสง จังหวัดลำพูน. งานศึกษาวิจัยอิสระ : มหาวิทยาลัยเชียงใหม่.
- ชวงค์ ฉายะบุตร. (2539). การปกครองส่วนท้องถิ่น. กรุงเทพฯ : ส่วนท้องถิ่นกรมการปกครอง.
- ชัยพร เข็มมदन. (2548). การมีส่วนร่วมทางการเมืองของประชาชนเทศบาลเมืองแสนสุข อำเภอเมือง จังหวัดชลบุรี. วิทยานิพนธ์ รศ.ม. (การเมืองการปกครอง) บัณฑิตวิทยาลัย มหาวิทยาลัยสุโขทัยธรรมาธิราช.
- ณัชชาภัทร อุ่นตรงจิตร. (2548). รัฐศาสตร์. พิมพ์ครั้งที่ 2. กรุงเทพฯ : ด่านสุทธา.
- ฤทัยรัตน์ กากิ่ง. (2543). การมีส่วนร่วมทางการเมืองของประชาชนในการปกครองท้องถิ่น : ศึกษาเฉพาะกรณีเทศบาลตำบลพระสมุทรเจดีย์ อำเภอพระสมุทรเจดีย์ จังหวัดสมุทรปราการ. วิทยานิพนธ์ ศศ.ม. (รัฐศาสตร์) : บัณฑิตวิทยาลัย มหาวิทยาลัยรามคำแหง
- บุญชม ศรีสะอาด. (2535). การวิเคราะห์ข้อมูลการวิจัย. กรุงเทพฯ .
- ปริญญา เทวานฤมิตรกุล. (2544). สิทธิเสรีภาพการมีส่วนร่วมทางการเมืองของประชาชน. กรุงเทพฯ : อรุณสภา.
- ประสิทธิ์ สุวรรณรักษ์. (2542). ระเบียบวิธีวิจัยทางพฤติกรรมศาสตร์และสังคมศาสตร์. พิมพ์ครั้งที่ 2. บุรีรัมย์ : คณะครุศาสตร์ สถาบันราชภัฏบุรีรัมย์.
- ไพโรจน์ พลเพชร และ ชลัท ประเทืองวัฒนา. (2546). คู่มือการมีส่วนร่วมของประชาชนในการประชาพิจารณ์. กรุงเทพฯ : สุรวงศ์.
- พรชัย ศรีสุริยัน โยธิน. (2549) การมีส่วนร่วมของผู้นำท้องถิ่นต่อการทำแผนยุทธศาสตร์การพัฒนาองค์กรปกครองส่วนท้องถิ่น อำเภอนางรอง จังหวัดบุรีรัมย์ วิทยานิพนธ์ ร.ป.ม. (สาขาวิชาประศาสนศาสตร์) : บัณฑิตวิทยาลัย มหาวิทยาลัยราชภัฏบุรีรัมย์
- พรอัมรินทร์ พรหมเกิด. (2543). การมีส่วนร่วมทางการเมืองของประชาชน .รัฐสภาสาร,48(9) 1-18

พจนต์ เข็มสำอาง. "การมีส่วนร่วมทางการเมืองของประชาชน," (2542). (ออนไลน์).

แหล่งที่มา : [http //www. library.cmu.ac.th](http://www.library.cmu.ac.th)

พวงทอง โยธาใหญ่. "การมีส่วนร่วมทางการเมืองของประชาชน," (2545). (ออนไลน์).

แหล่งที่มา : [http //www. library.cmu.ac.th](http://www.library.cmu.ac.th)

ภาวิน ศิริประภาณุกุล.(2547). การมีส่วนร่วมทางการเมืองของประชาชน . วิทยานิพนธ์ ศศ.ม.

(รัฐศาสตร์) : บัณฑิตวิทยาลัย มหาวิทยาลัยรามคำแหง

จันทนา สุทธิจรี.(2548) . การมีส่วนร่วมทางการเมืองของประชาชนในการปกครองท้องถิ่น .

วิทยานิพนธ์ ศศ.ม. (รัฐศาสตร์) : บัณฑิตวิทยาลัย มหาวิทยาลัยรามคำแหง

เมตต์ เมตต์การุณจิต. (2547). การบริหารจัดการศึกษาแบบมีส่วนร่วม. กรุงเทพฯ : นึกพอยท์.

มหาชาติ เสริมใหม่. (2549). การมีส่วนร่วมทางการเมืองท้องถิ่นของประชาชนในเขตเทศบาล

เมืองบุรีรัมย์. วิทยานิพนธ์ ปร.ม. (สาขารัฐประศาสนศาสตร์). : บัณฑิตวิทยาลัย

มหาวิทยาลัยราชภัฏบุรีรัมย์

ยศวดี นนทรี. (2544). การศึกษาเปรียบเทียบมีส่วนร่วมทางการเมืองระดับท้องถิ่นของประชาชน

ในเขตองค์การบริหารส่วนตำบลในจังหวัดเชียงใหม่. วิทยานิพนธ์ รัฐศาสตร์มหาบัณฑิต ;

บัณฑิตวิทยาลัย มหาวิทยาลัยเชียงใหม่ . (ถ่ายเอกสาร)

รศคนธ์ รัตนเสริมพงศ์. (2546). เอกสารการสอนชุดวิชาการบริหารท้องถิ่น. พิมพ์ครั้งที่ 2.

กรุงเทพฯ : น้กกัง.

สัมพันธ์ เศษะอริก และคนอื่นๆ. (2546). อบต. เทศบาล อบจ. ขอนแก่น : สถาบันวิจัยและพัฒนา

มหาวิทยาลัยขอนแก่น.

สมบัติ ชำรงชัยวงศ์. (2544). การเมืองแนวความคิดและการพัฒนา. พิมพ์ครั้งที่ 2.

กรุงเทพฯ : เสมาธรรม.

สำเร็จ รักษาวัฒนะ. (2551). การมีส่วนร่วมทางการเมืองท้องถิ่นของประชาชนในเขตเทศบาล

ตำบลห้วยราช จังหวัดบุรีรัมย์. วิทยานิพนธ์ ปร.ม. (สาขารัฐประศาสนศาสตร์). บุรีรัมย์

: บัณฑิตวิทยาลัย มหาวิทยาลัยราชภัฏบุรีรัมย์.

สำนักทะเบียนอำเภอลำปลายมาศ. (2550). ฐานข้อมูลทะเบียนราษฎรแสดงจำนวนประชากร

สำนักงานเลขาธิการสภาผู้แทนราษฎร. (2547) . (12-27) . กรุงเทพฯ

องค์การบริหารส่วนตำบลเมืองแฝก.(2550) พัฒนาชุมชนและแผน . บุรีรัมย์

อนเนก เหล่าธรรมทัศน์. (2545 ก). ประชาธิปไตยท้องถิ่น. นนทบุรี : มิติใหม่.

-----, (2545 ข). วิสัยทัศน์การปกครองส่วนท้องถิ่นและแผนการกระจายอำนาจ.

พิมพ์ครั้งที่ 2. นนทบุรี : ไททรรศน์.

ภาคผนวก

มหาวิทยาลัยสุโขทัย
Buriram Rajabhat University

ภาคผนวก ก.

หนังสือขอความอนุเคราะห์ผู้เชี่ยวชาญตรวจสอบเครื่องมือวิจัย

มหาวิทยาลัยสุโขทัย
Buriram Rajabhat University



ธ ๐๕๔๕.๑๑ / ๖ ๒๐๖

มหาวิทยาลัยราชภัฏบุรีรัมย์
ถนนจิระ อำเภอเมืองบุรีรัมย์
จังหวัดบุรีรัมย์ ๓๑๐๐๐

๓๑ พฤษภาคม ๒๕๕๑

ขง ขอความอนุเคราะห์เป็นผู้เชี่ยวชาญตรวจสอบเครื่องมือวิจัย

เน คุณโสภณ ชรัมย์ย์

ด้วย นางสาวปรารถนา ไวมงคุณ นักศึกษาระดับปริญญาโท หลักสูตรรัฐประศาสนศาสตรบัณฑิต สาขารัฐประศาสนศาสตร์ มหาวิทยาลัยราชภัฏบุรีรัมย์ กำลังศึกษาและทำภาคนิพนธ์การมีส่วนร่วมทางการเมืองและการปกครองท้องถิ่นของประชาชนในเขตองค์การบริหารส่วนตำบลแก่ง อำเภอลำปลายมาศ จังหวัดบุรีรัมย์ โดยมี รองศาสตราจารย์ ประจัน คะเนวัน เป็นที่ปรึกษา
นิพนธ์หลัก

บัณฑิตวิทยาลัย มหาวิทยาลัยราชภัฏบุรีรัมย์ พิจารณาแล้วเห็นว่าท่านเป็นผู้มีความรู้ความสามารถ มีประสบการณ์ในเรื่องนี้เป็นอย่างดี จึงขอความอนุเคราะห์จากท่านเป็นผู้เชี่ยวชาญตรวจสอบเครื่องมือการทำการวิจัยและศึกษาข้อมูลครั้งนี้ เพื่อให้ผู้ทำการวิจัยจะได้ดำเนินการในขั้นตอนต่อไป

จึงเรียนมาเพื่อ โปรดอนุเคราะห์ และขอขอบคุณมา ณ โอกาสนี้

ขอแสดงความนับถือ

๙ ๖๖

(ผู้ช่วยศาสตราจารย์ ดร.สุเทียบ ตะอองทอง)

คณบดี บัณฑิตวิทยาลัย ปฏิบัติราชการแทน

อธิการบดีมหาวิทยาลัยราชภัฏบุรีรัมย์

งานเลขานุการบัณฑิตวิทยาลัย

๐ ๔๔๖๑ ๑๒๒๑ , ๐ ๔๔๖๐ ๖๑๖ คอ ๓๘๐๖

๙๙ ๐ ๔๔๖๑ ๒๘๕๘



สท ๐๕๔๕.๑๑ / ๖ ๒๐๖

มหาวิทยาลัยราชภัฏบุรีรัมย์
ถนนจิระ อำเภอเมืองบุรีรัมย์
จังหวัดบุรีรัมย์ ๓๑๐๐๐

๓๑ พฤษภาคม ๒๕๕๑

อง ขอความอนุเคราะห์เป็นผู้เชี่ยวชาญตรวจสอบเครื่องมือวิจัย

ชน สิบตำรวจโทบุญเลิศ รัตนรุ่งโรจน์

ด้วย นางสาวปรารณา ไวมงคุณ นักศึกษาระดับปริญญาโท หลักสูตรรัฐประศาสนศาสตร
บัณฑิต สาขารัฐประศาสนศาสตร มหาวิทยาลัยราชภัฏบุรีรัมย์ กำลังศึกษาและทำภาคนิพนธ์
อง การมีส่วนร่วมทางการเมืองและการปกครองท้องถิ่นของประชาชนในเขตองค์การบริหารส่วนตำบล
องแฝก อำเภอลำปลายมาศ จังหวัดบุรีรัมย์ โดยมี รองศาสตราจารย์ ประจัน คะเนวัน เป็นที่ปรึกษา
คณิพนธ์หลัก

บัณฑิตวิทยาลัย มหาวิทยาลัยราชภัฏบุรีรัมย์ พิจารณาแล้วเห็นว่าท่านเป็นผู้มีความรู้ความสามารถ
ะมีประสบการณ์ในเรื่องนี้เป็นอย่างดียิ่ง จึงขอความอนุเคราะห์จากท่านเป็นผู้เชี่ยวชาญตรวจสอบเครื่องมือ
การทำกรวิจัยและศึกษาข้อมูลครั้งนี้ เพื่อให้ผู้ทำการวิจัยจะได้ดำเนินการในขั้นตอนต่อไป

จึงเรียนมาเพื่อโปรดอนุเคราะห์ และขอขอบคุณมา ณ โอกาสนี้.

ขอแสดงความนับถือ

๙ ๖/๖

(ผู้ช่วยศาสตราจารย์ ดร.สุเทียบ ละอองทอง)

คณบดี บัณฑิตวิทยาลัย ปฏิบัติราชการแทน

อธิการบดีมหาวิทยาลัยราชภัฏบุรีรัมย์

กงานเลขานุการบัณฑิตวิทยาลัย

๐๔๔๖๑ ๑๒๒๑, ๐๔๔๖๐ ๖๑๖ คย ๓๘๐๖

สท ๐๔๔๖๑ ๒๘๕๘



ศธ ๐๕๔๕.๑๑ /ว ๒๐๖

มหาวิทยาลัยราชภัฏบุรีรัมย์
ถนนจิระ อำเภอเมืองบุรีรัมย์
จังหวัดบุรีรัมย์ ๓๑๐๐๐

๓๑ พฤษภาคม ๒๕๕๑

เรื่อง ขอบความอนุเคราะห์เป็นผู้เชี่ยวชาญตรวจสอบเครื่องมือวิจัย

ยื่น คุณจุฑามาศ เลี้ยงผ่องพันธ์

ด้วย นางสาวปรารถนา ไวมงคุณ นักศึกษาระดับปริญญาโท หลักสูตรรัฐประศาสนศาสตร
มหาบัณฑิต สาขารัฐประศาสนศาสตร์ มหาวิทยาลัยราชภัฏบุรีรัมย์ กำลังศึกษาและทำภาคินพนธ์
อง การมีส่วนร่วมทางการเมืองและการปกครองท้องถิ่นของประชาชนในเขตองค์การบริหารส่วนตำบล
องแฝก อำเภอลำปลายมาศ จังหวัดบุรีรัมย์ โดยมี รองศาสตราจารย์ ประจัน คณะวัน เป็นที่ปรึกษา
คณินพนธ์หลัก

บัณฑิตวิทยาลัย มหาวิทยาลัยราชภัฏบุรีรัมย์ พิจารณาแล้วเห็นว่าท่านเป็นผู้มีความรู้ความสามารถ
และมีประสบการณ์ในเรื่องนี้เป็นอย่างดี จึงขอความอนุเคราะห์จากท่านเป็นผู้เชี่ยวชาญตรวจสอบเครื่องมือ
การทำการวิจัยและศึกษาข้อมูลครั้งนี้ เพื่อให้ผู้ทำการวิจัยจะได้ดำเนินการในขั้นตอนต่อไป

จึงเรียนมาเพื่อ โปรดอนุเคราะห์ และขอขอบคุณมา ณ โอกาสนี้

ขอแสดงความนับถือ

(ผู้ช่วยศาสตราจารย์ ดร.สุเทียบ ละอองทอง)

คณบดี บัณฑิตวิทยาลัย ปฏิบัติราชการแทน
อธิการบดีมหาวิทยาลัยราชภัฏบุรีรัมย์

พนักงานเลขานุการบัณฑิตวิทยาลัย

ร ๐๔๔๖๑ ๑๒๒๑ , ๐๔๔๖๐ ๖๑๖ คย ๓๘๐๖

รสาร ๐๔๔๖๑ ๒๘๕๘

ภาคผนวก ข.

หนังสือขอความอนุเคราะห์ทดลองแบบสอบถาม

มหาวิทยาลัยราชภัฏบุรีรัมย์
Buriram Rajabhat University

รศ ๐๕๔๕.๑๑ / ๖ ๓๔๘



มหาวิทยาลัยราชภัฏบุรีรัมย์
ถนนจิระ อำเภอเมืองบุรีรัมย์
จังหวัดบุรีรัมย์ ๓๑๐๐๐

๘ มิถุนายน ๒๕๕๑

ขอความอนุเคราะห์ทดลองเครื่องมือในการวิจัย

นายกองศลการบริหารส่วนตำบลหนองโคน

ด้วย นางสาวปรารถนา ไวมงคุณ นักศึกษาระดับปริญญาโท หลักสูตรรัฐประศาสนศาสตรบัณฑิต สาขารัฐประศาสนศาสตร์ มหาวิทยาลัยราชภัฏบุรีรัมย์ กำลังศึกษาและทำภาคินพนธ์ การมีส่วนร่วมทางการเมืองและการปกครองท้องถิ่นของประชาชนในเขตองค์การบริหารส่วนตำบลแก่งแฝก อำเภอลำปลายมาศ จังหวัดบุรีรัมย์ โดยมี รองศาสตราจารย์ ประชัน คะเนวัน เป็นประธานกรรมการควบคุมการศึกษาค้นคว้า ในการนี้นักศึกษามีความประสงค์ในการทดลองใช้เครื่องมือในการวิจัย ใช้กับกลุ่มตัวอย่างจริง เพื่อหาประสิทธิภาพของเครื่องมือในการวิจัย

ดังนั้นจึงขออนุญาต ให้ นางสาวปรารถนา ไวมงคุณ ทดลองใช้เครื่องมือในการวิจัยกับกลุ่มตัวอย่าง รับกำหนดการทำงานผู้ทำการวิจัยจะประสานในรายละเอียดอีกครั้ง มหาวิทยาลัยราชภัฏบุรีรัมย์ หวังเป็นอย่างยิ่งว่าคงได้รับความอนุเคราะห์จากท่านด้วยดี และขอขอบคุณมา ณ โอกาสนี้

ขอแสดงความนับถือ

๙ SW

(ผู้ช่วยศาสตราจารย์ ดร.สุเทียบ ละอองทอง)

คณบดี บัณฑิตวิทยาลัย ปฏิบัติราชการแทน

อธิการบดีมหาวิทยาลัยราชภัฏบุรีรัมย์

งานเลขานุการบัณฑิตวิทยาลัย

๐๔๔๖๑ ๑๒๒๑, ๐๔๔๖๐ ๖๑๖ ต่อ ๓๘๐๖

สาร ๐๔๔๖๑ ๒๘๕๘

ภาคผนวก ค

หนังสือขอความอนุเคราะห์แจกแบบสอบถาม

มหาวิทยาลัยราชภัฏบุรีรัมย์
Buriram Rajabhat University

ศร ๐๕๔๕.๑๑ / ๖ ๕๐๔



มหาวิทยาลัยราชภัฏบุรีรัมย์
ถนนจิระ อำเภอเมืองบุรีรัมย์
จังหวัดบุรีรัมย์ ๓๑๐๐๐

๑๔ กรกฎาคม ๒๕๕๑

เรื่อง ขอความอนุเคราะห์แจกแบบสอบถาม

ยื่น นายกองค้การบริหารส่วนตำบลเมืองแฝก

ด้วย นางสาวปรารถนา ไวมงคุณ นักศึกษาระดับปริญญาโท หลักสูตรรัฐประศาสนศาสตร
ศาสตรบัณฑิต สาขาวิชาประศาสนศาสตร์ มหาวิทยาลัยราชภัฏบุรีรัมย์ กำลังศึกษาและทำภาคนิพนธ์
อง การมีส่วนร่วมทางการเมืองและการปกครองท้องถิ่นของประชาชนในเขตองค์การบริหารส่วนตำบล
องแฝก อำเภอลำปลายมาศ จังหวัดบุรีรัมย์ โดยมี รองศาสตราจารย์ ประชัน คณะวัน เป็นประธาน
กรรมการควบคุมภาคนิพนธ์ โดยการนี้นักศึกษามีความประสงค์ในการเก็บรวบรวมข้อมูล โดยการแจก
แบบสอบถามแก่ผู้ที่เกี่ยวข้องในการศึกษาวิจัยดังกล่าว จึงขอความอนุเคราะห์อนุญาตให้นักศึกษาเข้าเก็บ
รวบรวมข้อมูลในเขตพื้นที่หน่วยงานของท่านด้วย

มหาวิทยาลัยราชภัฏบุรีรัมย์ หวังเป็นอย่างยิ่งว่าจะได้รับความอนุเคราะห์จากท่านด้วยดี และ
ขอบคุณมา ณ โอกาสนี้

ขอแสดงความนับถือ

๗ ๖๗

(ผู้ช่วยศาสตราจารย์ ดร.สุเทียบ ละอองทอง)

คณบดี บัณฑิตวิทยาลัย ปฏิบัติราชการแทน

อธิการบดีมหาวิทยาลัยราชภัฏบุรีรัมย์

พนักงานเลขานุการบัณฑิตวิทยาลัย

ร ๐๔๔๖๑ ๑๒๒๑, ๐๔๔๖๐ ๖๑๖ ค้อ ๓๘๐๖

รสาร ๐๔๔๖๑ ๒๘๕๘

ภาคผนวก ง

แบบสอบถามเพื่อการวิจัย

มหาวิทยาลัยราชภัฏบุรีรัมย์
Buriram Rajabhat University

แบบสอบถาม

แบบสอบถามการมีส่วนร่วมของประชาชนในการปกครองท้องถิ่น กรณีศึกษา : องค์การบริหารส่วนตำบลเมืองแฝก อำเภอลำปลายมาศ จังหวัดบุรีรัมย์ แบบสอบถามชุดนี้แบ่งออกเป็น 3 ตอน คือ

ตอนที่ 1 ข้อมูลทั่วไปของผู้ตอบแบบสอบถาม

ตอนที่ 2 เป็นแบบสอบถามเกี่ยวกับระดับส่วนร่วมของประชาชนในการปกครองท้องถิ่น กรณีศึกษา : องค์การบริหารส่วนตำบลเมืองแฝก อำเภอลำปลายมาศ จังหวัดบุรีรัมย์ จำนวน 3 ส่วน

ตอนที่ 3 เป็นคำถามแบบปลายเปิด เพื่อให้กลุ่มตัวอย่างได้ให้ความคิดเห็นและข้อเสนอแนะเพิ่มเติม ใ้ได้นอกเหนือจากคำถามในตอนี่ 2

ตอนที่ 1 ข้อมูลทั่วไปของผู้ตอบแบบสอบถาม

คำชี้แจง โปรดทำเครื่องหมาย / ลงใน () หน้าข้อความที่เป็นจริงเกี่ยวกับตัวท่าน

1. เพศ

1. () ชาย 2. () หญิง

2. อายุ

1. () 18-28 ปี 2. () 29-39 ปี
3. () 40-49 ปี 4. () 50 ปี ขึ้นไป

ตอนที่ 2 การมีส่วนร่วมทางการเมืองท้องถิ่นของประชาชนในการปกครองท้องถิ่น กรณีศึกษา : องค์การบริหารส่วนตำบลเมืองแฝก อำเภอลำปลายมาศ

คำชี้แจง โปรดทำเครื่องหมาย / ในช่องความคิดเห็นของท่าน เกณฑ์คะแนนบ่งบอกถึงระดับ

การมีส่วนร่วมทางการเมืองท้องถิ่น ดังนี้ 5 = มากที่สุด 4 = มาก 3 = ปานกลาง 2 = น้อย 1 = น้อยที่สุด

ข้อคำถาม	ระดับความคิดเห็น				
	5	4	3	2	1
<p>การเลือกตั้งองค์การบริหารส่วนตำบล</p> <p>1. ท่านไปใช้สิทธิเลือกตั้ง สมาชิกสภาองค์การบริหารส่วนตำบล หรือ นายกองค์การบริหารส่วนตำบลทุกครั้ง</p> <p>2. ท่านร่วมฟังการอภิปรายหาเสียงของผู้สมัครรับเลือกตั้งก่อนลงคะแนนเลือกตั้ง</p> <p>3. ท่านร่วมรณรงค์ ประชาสัมพันธ์เชิญชวนให้ประชาชน ไปใช้สิทธิเลือกตั้งขององค์การบริหารส่วนตำบล</p> <p>4. ท่านมีส่วนชักชวนส่งเสริมให้ผู้อื่นลงสมัครรับเลือกตั้งสมาชิกสภาองค์การบริหารส่วนตำบล,นายกองค์การบริหารส่วนตำบล</p> <p>5. ท่านสนใจติดตามการเลือกตั้งสมาชิกสภาองค์การบริหารส่วนตำบลหรือนายกองค์การบริหารส่วนตำบล</p> <p>6. ท่านพิจารณาผลงานที่ผ่านมาของผู้สมัครรับเลือกตั้งหรือกลุ่มของผู้สมัครรับเลือกตั้งก่อนการลงคะแนนเลือกตั้ง</p> <p>7. ท่านพิจารณานโยบายการหาเสียงเลือกตั้งของผู้สมัครรับเลือกตั้งก่อนลงคะแนนเลือกตั้ง</p> <p>8. ท่านเลือกผู้สมัครรับเลือกตั้งที่มีความซื่อสัตย์ สุจริต ไม่แจกเงินซื้อเสียงเลือกตั้ง</p> <p>9. ท่านร่วมสนับสนุน ช่วยเหลือ ในการหาเสียงให้แก่ผู้สมัครรับเลือกตั้ง</p> <p>10. ท่านเคยเข้าร่วมเป็นสมาชิก หรือเคยได้ร่วมงานกับกลุ่มการเมืองท้องถิ่น</p> <p>11. ท่านได้เข้าไปมีส่วนร่วมในการเลือกตั้งทุกครั้ง</p> <p>12. ท่านร่วมเป็นคณะกรรมการหรือเจ้าหน้าที่ต่าง ๆ ในการเลือกตั้งขององค์การบริหารส่วนตำบล</p> <p>13. ท่านร่วมพูดคุย สนทนา วิจารณ์กับคนอื่นหรือกลุ่มอื่นๆ เกี่ยวกับการเลือกตั้ง</p> <p>14. ท่านติดตาม ข่าวสารการเมืองจากสื่อมวลชนต่าง ๆ เช่น โทรทัศน์ วิทยุ หนังสือพิมพ์</p>					

ข้อคำถาม	ระดับความคิดเห็น				
	5	4	3	2	1
<p>การวางแผนพัฒนาองค์การบริหารส่วนตำบล</p> <p>15. ท่านมีส่วนร่วมกับองค์การบริหารส่วนตำบลในการวางแผนพัฒนาอาชีพของกลุ่มแม่บ้าน และชุมชน</p> <p>16. ท่านมีส่วนร่วมในการจัดทำแผนงานด้าน สาธารณูปโภค เช่น ถนน ท่อระบายน้ำ ไฟฟ้าและอื่นๆ</p> <p>17. ท่านมีส่วนร่วมในการแสดงความคิดเห็นต่อการบริหารงานขององค์การบริหารส่วนตำบล</p> <p>18. ท่านมีส่วนร่วมกับองค์การบริหารส่วนตำบลในการวางแผนพัฒนา ด้านการศึกษา เช่น ทุนการศึกษา อุปกรณ์การศึกษา และอื่นๆ</p> <p>19. ท่านมีส่วนร่วมกับองค์การบริหารส่วนตำบล ในการจัดกิจกรรมด้าน วัฒนธรรมประเพณี เช่น งานประเพณีลอยกระทง งานแห่เทียนเข้าพรรษา งานสงกรานต์</p> <p>20. ท่านมีส่วนร่วมกับองค์การบริหารส่วนตำบลในการวางแผนและจัด กิจกรรมงาน กีฬา และ สันทนาการ</p> <p>21. ท่านมีส่วนร่วมกับองค์การบริหารส่วนตำบลในการ ไปศึกษาดูงาน นอกสถานที่</p> <p>22. ท่านมีส่วนร่วมในการประชุม จัดทำแผนพัฒนาองค์การบริหารส่วน ตำบล</p> <p>23. ท่านเคยร่วมเสนอโครงการ หรือของงบประมาณ จากองค์การบริหาร ส่วนตำบล เพื่อนำไปใช้ทำประ โยชน์ต่าง ๆ ให้กับชุมชน ส่วนรวม ติดตามตรวจสอบการดำเนินงาน</p> <p>24. ท่านมีส่วนร่วมประชุมเพื่อเสนอปัญหาและความต้องการของ ท้องถิ่น</p> <p>25. ท่านร่วมคิด ร่วมตัดสินใจและกำหนดแนวทางการพัฒนา เพื่อแก้ไข และลดปัญหาของชุมชน</p> <p>26. ท่านร่วมแสดงประชาพิจารณ์ ต่อโครงการต่าง ๆ</p>					

ข้อคำถาม	ระดับความคิดเห็น				
	5	4	3	2	1
27. ท่านเข้าไปมีส่วนร่วมในการออกข้อบัญญัติองค์การบริหารส่วนตำบล					
28. ท่านเข้าไปมีส่วนร่วมในการตรวจสอบความโปร่งใสของการบริหารงาน					
29. ท่านเป็นตัวแทนชุมชนเพื่อร่วมเป็นกรรมการที่ปรึกษาเสนอแนะตรวจสอบโครงการขององค์การบริหารส่วนตำบล					
30. ท่านเคยเข้าชื่อในการใช้สิทธิ์เพื่อให้องค์การบริหารส่วนตำบลเปิดเผยข้อมูล					
31. ท่านได้รับเลือกให้เป็นตัวแทนจากประชาชน เพื่อเป็นกรรมการจัดซื้อ-จัดจ้าง และตรวจรับพัสดุ					
32. ท่านเคยเข้าร่วม ตรวจสอบพฤติกรรม การทำงานของพนักงาน องค์การบริหารส่วนตำบล สมาชิกสภาองค์การบริหารส่วนตำบล และผู้บริหาร					

ตอนที่ 3 ปัญหาและข้อเสนอแนะเกี่ยวกับการมีส่วนร่วมทางการเมืองท้องถิ่น

1 ท่านมีปัญหาการเข้าไปมีส่วนร่วมทางการเมืองท้องถิ่นอย่างไร

.....

.....

2 ท่านมีข้อเสนอแนะอย่างไรกับการเข้าไปมีส่วนร่วมทางการเมืองท้องถิ่น

.....

.....

.....

แบบสอบถามสำหรับการวิจัย

เรื่อง การมีส่วนร่วมทางการเมืองและการปกครองท้องถิ่นของประชาชนในเขต
องค์การบริหารส่วนตำบลเมืองแฝก อำเภอลำปลายมาศ จังหวัดบุรีรัมย์

คำชี้แจง

1. แบบสอบถามนี้ใช้ในการศึกษาวิจัย เพื่อทำภาคนิพนธ์ของหลักสูตรการศึกษาระดับปริญญาโท สาขารัฐประศาสนศาสตร์ มหาวิทยาลัยราชภัฏบุรีรัมย์
2. ข้อมูลที่ได้ จะนำไปใช้ประกอบการศึกษา ในเชิงวิชาการ ไม่มีผลกระทบในแง่ลบแก่ท่านผู้ให้ข้อมูล จึงขอความอนุเคราะห์จากท่านได้ให้คำตอบในแบบสอบถามฉบับนี้ด้วยความเป็นจริงทุกประการและครบถ้วนสมบูรณ์ ผู้วิจัยจักขอขอบพระคุณเป็นอย่างสูงมา ณ โอกาสนี้

ตอนที่ 1 ข้อมูลทั่วไปของผู้ตอบแบบสอบถาม

คำชี้แจง โปรดจัดทำเครื่องหมาย / ลงใน () หน้าข้อความที่เป็นจริงเกี่ยวกับตัวท่าน

1. เพศ

- | | |
|------------|-------------|
| 1. () ชาย | 2. () หญิง |
|------------|-------------|

2. อายุ

- | | |
|-------------------|---------------------|
| 1. () 18 - 28 ปี | 2. () 29 - 39 ปี |
| 3. () 40 - 50 ปี | 4. () 51 ปี ขึ้นไป |

ตอนที่ 2 การมีส่วนร่วมทางการเมืองและการปกครองท้องถิ่นของประชาชน
คำชี้แจง โปรดทำเครื่องหมาย / ในช่องความคิดเห็นของท่าน เณฑ์คะแนนบอกถึงระดับ
 การมีส่วนร่วมทางการเมืองท้องถิ่น ดังนี้ 5 = มากที่สุด 4 = มาก 3 = ปานกลาง 2 = น้อย
 1 = น้อยที่สุด

ลักษณะการมีส่วนร่วม	ระดับการมีส่วนร่วม				
	5 มาก ที่สุด	4 มาก	3 ปาน กลาง	2 น้อย	1 น้อย ที่สุด
ด้านการเลือกตั้งองค์การบริหารส่วนตำบล					
1. ท่านไปใช้สิทธิเลือกตั้ง สมาชิกสภาองค์การบริหารส่วนตำบล หรือนายกองค์การบริหารส่วนตำบลทุกครั้ง
2. ท่านร่วมฟังการอภิปรายหาเสียงของผู้สมัครรับเลือกตั้งก่อนลงคะแนนเลือกตั้ง
3. ท่านร่วมรณรงค์ ประชาสัมพันธ์เชิญชวนให้ประชาชนไปใช้สิทธิเลือกตั้งขององค์การบริหารส่วนตำบล
4. ท่านมีส่วนชักชวนส่งเสริมให้ผู้อื่นลงสมัครรับเลือกตั้งสมาชิกสภาองค์การบริหารส่วนตำบล ,นายกองค์การบริหารส่วนตำบล
5. ท่านสนใจติดตามการเลือกตั้งสมาชิกสภาองค์การบริหารส่วนตำบลหรือนายกองค์การบริหารส่วนตำบล
6. ท่านพิจารณาผลงานที่ผ่านมาของผู้สมัครรับเลือกตั้งหรือกลุ่มของผู้สมัครรับเลือกตั้งก่อนการลงคะแนนเลือกตั้ง
7. ท่านพิจารณานโยบายการหาเสียงเลือกตั้งของผู้สมัครรับเลือกตั้งก่อนลงคะแนนเลือกตั้ง

ลักษณะการมีส่วนร่วม	ระดับการมีส่วนร่วม				
	5 มาก ที่สุด	4 มาก	3 ปาน กลาง	2 น้อย	1 น้อย ที่สุด
8. ท่านเลือกผู้สมัครรับเลือกตั้งที่มีความซื่อสัตย์ สุจริต ไม่แจกเงินซื้อเสียงเลือกตั้ง
9. ท่านร่วมสนับสนุน ช่วยเหลือในการหาเสียง ให้แก่ผู้สมัครรับเลือกตั้ง
10. ท่านเคยเข้าร่วมเป็นสมาชิก หรือเคยได้ ร่วมงานกับกลุ่มการเมืองท้องถิ่น
11. ท่านได้เข้าไปมีส่วนร่วมในการเลือกตั้งทุก ครั้ง
12. ท่านร่วมเป็นคณะกรรมการหรือเจ้าหน้าที่ ต่าง ๆ ในการเลือกตั้งขององค์การบริหารส่วน ตำบล
13. ท่านร่วมพูดคุย สนทนา วิเคราะห์กับคนอื่น หรือกลุ่มอื่นๆ เกี่ยวกับการเลือกตั้ง
14. ท่านติดตาม ข่าวสารการเมืองจากสื่อมวลชน ต่าง ๆ เช่น โทรทัศน์ วิทยุ หนังสือพิมพ์ ด้านการวางแผนพัฒนาองค์การบริหารส่วน ตำบล
15. ท่านมีส่วนร่วมกับองค์การบริหารส่วนตำบล ในการวางแผนพัฒนาอาชีพของกลุ่มแม่บ้าน และชุมชน
16. ท่านมีส่วนร่วมในการจัดทำแผนงานด้าน สาธารณูปโภค เช่น ถนน ท่อระบายน้ำ ไฟฟ้า และอื่นๆ

ลักษณะการมีส่วนร่วม	ระดับการมีส่วนร่วม				
	5 มาก ที่สุด	4 มาก	3 ปาน กลาง	2 น้อย	1 น้อย ที่สุด
17. ท่านมีส่วนร่วมในการแสดงความคิดเห็นต่อ การบริหารงานขององค์การบริหารส่วนตำบล
18. ท่านมีส่วนร่วมกับองค์การบริหารส่วนตำบล ในการวางแผนพัฒนาด้านการศึกษา เช่น ทุนการศึกษา อุปกรณ์การศึกษา และอื่นๆ
19. ท่านมีส่วนร่วมกับองค์การบริหารส่วนตำบล ในการจัดกิจกรรมด้านวัฒนธรรมประเพณี เช่น งานประเพณีลอยกระทง งานแห่เทียนเข้าพรรษา งานสงกรานต์
20. ท่านมีส่วนร่วมกับองค์การบริหารส่วน ตำบลในการวางแผนและจัดกิจกรรมงาน กีฬา และ สันทนาการ
21. ท่านมีส่วนร่วมกับองค์การบริหารส่วน ตำบลในการไปศึกษาดูงานนอกสถานที่
22. ท่านมีส่วนร่วมในการประชุม จัดทำ แผนพัฒนาองค์การบริหารส่วนตำบล
23. ท่านเคยร่วมเสนอโครงการ หรือขอ งบประมาณ จากองค์การบริหารส่วนตำบล เพื่อนำไปใช้ทำประ โยชน์ต่าง ๆ ให้กับชุมชน ส่วนรวม

ลักษณะการมีส่วนร่วม	ระดับการมีส่วนร่วม				
	5 มาก ที่สุด	4 มาก	3 ปาน กลาง	2 น้อย	1 น้อย ที่สุด
ติดตามตรวจสอบการดำเนินงานขององค์การบริหารส่วนตำบล					
24. ท่านมีส่วนร่วมประชุมเพื่อเสนอปัญหาและความต้องการของท้องถิ่น
25. ท่านร่วมคิด ร่วมตัดสินใจและกำหนดแนวทางการพัฒนา เพื่อแก้ไขและลดปัญหาของชุมชน
26. ท่านร่วมแสดงประชาพิจารณ์ ต่อโครงการต่าง ๆ
27. ท่านเข้าไปมีส่วนร่วมในการออกข้อบัญญัติองค์การบริหารส่วนตำบล
28. ท่านเข้าไปมีส่วนร่วมในการตรวจสอบความโปร่งใสของการบริหารงาน
29. ท่านเป็นตัวแทนชุมชนเพื่อร่วมเป็นกรรมการที่ปรึกษาเสนอแนะตรวจสอบโครงการขององค์การบริหารส่วนตำบล
30. ท่านเคยเข้าชื่อในการใช้สิทธิ์เพื่อให้องค์การบริหารส่วนตำบลเปิดเผยข้อมูล
31. ท่านได้รับเลือกให้เป็นตัวแทนจากประชาชน เพื่อเป็นกรรมการจัดซื้อ-จัดจ้าง และตรวจรับพัสดุ
32. ท่านเคยเข้าร่วม ตรวจสอบพฤติกรรม การทำงานของพนักงานองค์การบริหารส่วนตำบล สมาชิกสภาองค์การบริหารส่วนตำบล และผู้บริหาร

ตอนที่ 3 ข้อเสนอแนะเกี่ยวกับการมีส่วนร่วมทางการเมืองและการปกครอง
ท้องถิ่นท้องถิ่น

.....

.....

.....

.....

.....

.....

ขอกราบขอบพระคุณท่านเป็นอย่างสูงที่ได้กรุณาตอบแบบสอบถามการวิจัยฉบับนี้

นางสาวปรารถนา ไวมงคุณ

ผู้วิจัย

ภาคผนวก จ

ค่าความเชื่อมั่นของแบบสอบถาม

มหาวิทยาลัยราชภัฏรำไพพรรณี
Buriram Rajabhat University

ค่าความเชื่อมั่นของแบบสอบถาม

เรื่อง การมีส่วนร่วมทางการเมืองและการปกครองท้องถิ่นของประชาชนในเขต
องค์การบริหารส่วนตำบลเมืองแฝก อำเภอลำปลายมาศ จังหวัดบุรีรัมย์

ข้อคำถาม	ค่าความเชื่อมั่น
1. ท่านไปใช้สิทธิเลือกตั้ง สมาชิกสภาองค์การบริหารส่วนตำบล หรือนายกองค์การบริหารส่วนตำบลทุกครั้ง	.9840
2. ท่านร่วมฟังการอภิปรายหาเสียงของผู้สมัครรับเลือกตั้งก่อนลงคะแนนเลือกตั้ง	.9838
3. ท่านร่วมรณรงค์ ประชาสัมพันธ์เชิญชวนให้ประชาชนไปใช้สิทธิเลือกตั้งขององค์การบริหารส่วนตำบล	.9836
4. ท่านมีส่วนชักชวนส่งเสริมให้ผู้อื่นลงสมัครรับเลือกตั้งสมาชิกสภาองค์การบริหารส่วนตำบล,นายกองค์การบริหารส่วนตำบล	.9840
5. ท่านสนใจติดตามการเลือกตั้งสมาชิกสภาองค์การบริหารส่วนตำบลหรือนายกองค์การบริหารส่วนตำบล	.9830.
6. ท่านพิจารณาคุณผลงานที่ผ่านมาของผู้สมัครรับเลือกตั้งหรือกลุ่มของผู้สมัครรับเลือกตั้งก่อนการลงคะแนนเลือกตั้ง	.9834
7. ท่านพิจารณาคุณ โฆษณาหาเสียงเลือกตั้งของผู้สมัครรับเลือกตั้งก่อนลงคะแนนเลือกตั้ง	.9834
8. ท่านเลือกผู้สมัครรับเลือกตั้งที่มีความซื่อสัตย์ สุจริต ไม่แจกเงินซื้อเสียงเลือกตั้ง	.9839
9. ท่านร่วมสนับสนุน ช่วยเหลือในการหาเสียงให้แก่ผู้สมัครรับเลือกตั้ง	.9836
10. ท่านเคยเข้าร่วมเป็นสมาชิก หรือเคยได้ร่วมงานกับกลุ่มการเมืองท้องถิ่น	.9837
11. ท่านได้เข้าไปมีส่วนร่วมในการเลือกตั้งทุกครั้ง	.9837
12. ท่านร่วมเป็นคณะกรรมการหรือเจ้าหน้าที่ต่าง ๆ ในการเลือกตั้งขององค์การบริหารส่วนตำบล	.9837
13. ท่านร่วมพูดคุย สนทนา วิจารณ์กับคนอื่นหรือกลุ่มอื่นๆ เกี่ยวกับการเลือกตั้ง	.9835
14. ท่านติดตาม ข่าวสารการเมืองจากสื่อมวลชน	.9835
ต่าง ๆ เช่น โทรทัศน์ วิทยุ หนังสือพิมพ์	.9837

ข้อคำถาม	ค่าความถี่ ข้อ มัน
15. ท่านมีส่วนร่วมกับองค์การบริหารส่วนตำบลในการวางแผนพัฒนาอาชีพของกลุ่ม แม่บ้าน และชุมชน	.9837
16. ท่านมีส่วนร่วมในการจัดทำแผนงานด้าน สาธารณูปโภค เช่น ถนน ท่อระบายน้ำ ไฟฟ้าและอื่นๆ	.9836
17. ท่านมีส่วนร่วมในการแสดงความคิดเห็นต่อการบริหารงานขององค์การบริหาร ส่วนตำบล	.9837
18. ท่านมีส่วนร่วมกับองค์การบริหารส่วนตำบลในการวางแผนพัฒนาด้านการศึกษา เช่น ทุนการศึกษา อุปกรณ์การศึกษา และอื่นๆ	.9834
19. ท่านมีส่วนร่วมกับองค์การบริหารส่วนตำบล ในการจัดกิจกรรมด้านวัฒนธรรม ประเพณี เช่น งานประเพณีลอยกระทง งานแห่เทียนเข้าพรรษา งานสงกรานต์	.9833
20. ท่านมีส่วนร่วมกับองค์การบริหารส่วนตำบลในการวางแผนและจัดกิจกรรมงาน กีฬา และ สันทนาการ	.9834
21. ท่านมีส่วนร่วมกับองค์การบริหารส่วนตำบลในการ ไปศึกษาดูงานนอกสถานที่	.9847
22. ท่านมีส่วนร่วมในการประชุม จัดทำแผนพัฒนาขององค์การบริหารส่วนตำบล	.9836
23. ท่านเคยร่วมเสนอ โครงการ หรือของบประมาณ จากองค์การบริหารส่วนตำบล เพื่อนำไปใช้ทำประโยชน์ต่าง ๆ ให้กับชุมชน ส่วนรวม	.9835
24. ท่านมีส่วนร่วมประชุมเพื่อเสนอปัญหาและความต้องการของท้องถิ่น	.9840
25. ท่านร่วมคิด ร่วมตัดสินใจและกำหนดแนวทางการพัฒนา เพื่อแก้ไขและลดปัญหา ของชุมชน	.9833
26. ท่านร่วมแสดงประชาพิจารณ์ ต่อ โครงการต่าง ๆ	.9836
27. ท่านเข้าไปมีส่วนร่วมในการออกข้อบัญญัติขององค์การบริหารส่วนตำบล	.9836
28. ท่านเข้าไปมีส่วนร่วมในการตรวจสอบความโปร่งใสของการบริหารงาน	.9849
29. ท่านเป็นตัวแทนชุมชนเพื่อร่วมเป็นกรรมการที่ปรึกษาเสนอแนะตรวจสอบ โครงการขององค์การบริหารส่วนตำบล	.9840

ข้อคำถาม	ค่าความเชื่อมั่น
30. ท่านเคยเข้าชื่อในการใช้สิทธิ์เพื่อให้องค์การบริหารส่วนตำบลเปิดเผยข้อมูล	.9838
31. ท่านได้รับเลือกให้เป็นตัวแทนจากประชาชน เพื่อเป็นกรรมการจัดซื้อ-จัดจ้าง และ ตรวจรับพัสดุ	.9832
32. ท่านเคยเข้าร่วม ตรวจสอบพฤติกรรม การทำงานของพนักงานองค์การบริหาร ส่วนตำบล สมาชิกสภาองค์การบริหารส่วนตำบล และผู้บริหาร	.9834
ค่าความเชื่อมั่นของแบบสอบถามทั้งหมด	.9841

ค่าเฉลี่ย S.D และ \bar{X}

Descriptive Statistics

	N	Minimum	Maximum	Mean	Std. Deviation
B1	367	2.00	5.00	4.3488	.7812
B2	367	1.00	5.00	3.6921	.8202
B3	367	2.00	5.00	3.6294	.9432
B4	367	1.00	5.00	3.5695	1.1235
B5	367	2.00	5.00	3.6703	1.0572
B6	367	1.00	5.00	3.7575	1.1007
B7	367	1.00	5.00	3.7684	1.0981
B8	367	1.00	5.00	4.1935	.8859
B9	367	1.00	5.00	3.6567	.9983
B10	367	1.00	5.00	3.4169	1.1274
B11	367	1.00	5.00	3.4114	1.0492
B12	367	1.00	5.00	3.5422	1.0878
B13	367	1.00	5.00	3.4605	1.1004
B14	367	1.00	5.00	3.5668	1.1040
B15	367	1.00	5.00	3.5341	.9629
B16	367	1.00	5.00	3.3733	.9665
B17	367	1.00	5.00	3.7030	1.0462
B18	367	1.00	5.00	3.5341	.9282
B19	367	1.00	5.00	3.5749	1.0319
B20	367	1.00	5.00	3.5913	1.0644
B21	367	1.00	5.00	3.2779	1.0450
B22	367	1.00	5.00	3.3297	1.1200
B23	367	1.00	5.00	3.4060	1.1647
B24	367	1.00	5.00	3.8011	1.0945
B25	367	1.00	5.00	3.6812	1.0398
B26	367	1.00	5.00	3.3597	1.0116
B27	367	1.00	5.00	3.3079	.9698
B28	367	1.00	5.00	3.2888	1.0100
B29	367	1.00	5.00	3.3025	1.1228
B30	367	1.00	5.00	3.2997	1.2113
B31	367	1.00	5.00	3.3324	1.2230
B32	367	1.00	5.00	3.3161	1.1348
Valid N (listwise)	367				

จำร้อยละ

1

		Frequency	Percent	Valid Percent	Cumulativ e Percent
Valid	ชาย	163	44.4	44.4	44.4
	หญิง	204	55.6	55.6	100.0
	Total	367	100.0	100.0	

2

		Frequency	Percent	Valid Percent	Cumulativ e Percent
Valid	18-28ปี	72	19.6	19.6	19.6
	29-39ปี	119	32.4	32.4	52.0
	40-49ปี	79	21.5	21.5	73.6
	50ขึ้นไป	97	26.4	26.4	100.0
	Total	367	100.0	100.0	

**** Method 1 (space saver) will be used for this analysis ****

มหาวิทยาลัยราชภัฏสุราษฎร์ธานี
Buriram Rajabhat University

ค่าความเชื่อมั่น

RELIABILITY ANALYSIS - SCALE (ALPHA)

Item-Total Statistics

	Scale Mean if Item Deleted	Scale Variance if Item Deleted	Corrected Item- Total Correlation	Alpha if Item Deleted
1	106.7667	907.1506	.7518	.9840
2	107.5000	897.0862	.7728	.9838
3	107.5333	882.5333	.8236	.9836
4	107.7000	873.8724	.7537	.9840
5	107.5000	861.4310	.9566	.9830
5	107.4333	871.2195	.8674	.9834
7	107.3333	872.6437	.8778	.9834
3	107.0333	898.7230	.7483	.9839
9	107.5000	885.7759	.8225	.9836
10	107.7667	874.1851	.7991	.9837
11	107.8667	880.8782	.7917	.9837
12	107.6333	875.6885	.7869	.9837
13	107.8000	874.3724	.8347	.9835
14	107.5667	877.2885	.8360	.9835
15	107.7333	891.6506	.7883	.9837
16	108.0000	888.2759	.8288	.9836
17	107.3667	884.9989	.7991	.9837
18	107.4000	883.5586	.8679	.9834
19	107.5333	873.4299	.8915	.9833
20	107.4000	872.3862	.8734	.9834
21	107.9333	903.9954	.5147	.9847
22	107.8333	877.3161	.8174	.9836
23	107.6000	874.7310	.8526	.9835
24	107.2667	886.2023	.7157	.9840
25	107.3000	877.3897	.9036	.9833
26	107.7667	881.7023	.8267	.9836
27	107.8333	885.5920	.8255	.9836
28	107.8667	896.8782	.7530	.9839
29	107.8000	889.4759	.7139	.9840
30	107.8333	882.2816	.7663	.9838
31	107.9667	865.6195	.9078	.9832
32	107.7000	878.7690	.8633	.9834

Reliability Coefficients

Number of Cases = 30.0

Number of Items = 32

Alpha = .9841

Descriptive Statistics

	N	Minimum	Maximum	Mean	Std. Deviation
B1	367	2	5	4.35	.781
B2	367	1	5	3.69	.820
B3	367	2	5	3.63	.943
B4	367	1	5	3.57	1.123
B5	367	2	5	3.67	1.057
B6	367	1	5	3.76	1.101
B7	367	1	5	3.77	1.098
B8	367	1	5	4.19	.886
B9	367	1	5	3.66	.998
B10	367	1	5	3.42	1.127
B11	367	1	5	3.41	1.049
B12	367	1	5	3.54	1.088
B13	367	1	5	3.46	1.100
B14	367	1	5	3.57	1.104
Valid N (listwise)	367				

Descriptive Statistics

	N	Mean	Std. Deviation
B15	367	3.53	.963
B16	367	3.37	.966
B17	367	3.70	1.046
B18	367	3.53	.928
B19	367	3.57	1.032
B20	367	3.59	1.064
B21	367	3.28	1.045
B22	367	3.33	1.120
B23	367	3.41	1.165
Valid N (listwise)	367		

	N	Mean	Std. Deviation
B24	367	3.80	1.095
B25	367	3.68	1.040
B26	367	3.36	1.012
B27	367	3.31	.970
B28	367	3.29	1.010
B29	367	3.30	1.123
B30	367	3.30	1.211
B31	367	3.33	1.223
B32	367	3.32	1.135
Valid N (listwise)	367		

Descriptive Statistics

	N	Minimum	Maximum	Mean	Std. Deviation
คำถามที่1	367	2	5	3.69	.760
คำถามที่2	367	1	5	3.48	.824
คำถามที่3	367	1	5	3.41	.916
รวม	367	1	2	1.18	.264
Valid N (listwise)	367				

Descriptives

	N	Mean	Std. Deviation	Std. Error	95% Confidence Interval for Mean		Minimum	Maximum
					Lower Bound	Upper Bound		
ด้านที่1	18-28ปี	3.84	.672	.079	3.69	4.00	2	5
	29-39ปี	3.73	.700	.064	3.61	3.86	2	5
	40-49ปี	3.74	.823	.093	3.56	3.92	2	5
	50ปีขึ้นไป	3.49	.809	.082	3.33	3.65	2	5
	Total	367	3.69	.760	.040	3.61	3.77	2
ด้านที่2	18-28ปี	3.53	.762	.090	3.35	3.71	2	5
	29-39ปี	3.55	.787	.072	3.41	3.70	1	5
	40-49ปี	3.61	.899	.101	3.41	3.81	2	5
	50ปีขึ้นไป	3.24	.813	.083	3.08	3.41	1	5
	Total	367	3.48	.824	.043	3.40	3.57	1
ด้านที่3	18-28ปี	3.31	.820	.097	3.11	3.50	1	5
	29-39ปี	3.55	.946	.087	3.38	3.73	1	5
	40-49ปี	3.57	1.042	.117	3.33	3.80	1	5
	50ปีขึ้นไป	3.18	.782	.079	3.02	3.34	2	5
	Total	367	3.41	.916	.048	3.32	3.50	1
รวม	18-28ปี	3.56	.680	.080	3.40	3.72	2	4
	29-39ปี	3.61	.771	.071	3.47	3.75	2	5
	40-49ปี	3.64	.892	.100	3.44	3.84	2	5
	50ปีขึ้นไป	3.30	.772	.078	3.15	3.46	2	5
	Total	367	3.53	.791	.041	3.45	3.61	2

Independent Samples Test

	Levene's Test for Equality of Variances	t-test for Equality of Means									
		F	Sig.	t	df	Sig. (2-tailed)	Mean Difference	Std. Error Difference	95% Confidence Interval of the Difference		
									Lower	Upper	
ค่าเฉลี่ยที่1	.798	.372	-1.568	365	.118	-.12	.080	-.282	.032		
ค่าเฉลี่ยที่2	4.244	.040	-1.560	340.217	.120	-.12	.080	-.282	.033		
ค่าเฉลี่ยที่3	1.392	.239	-1.101	323.743	.272	-.10	.088	-.270	.076		
รวม	2.782	.096	-.940	332.013	.348	-.08	.084	-.244	.086		

Group Statistics

	A1	N	Mean	Std. Deviation	Std. Error Mean
ด้านที่1	ชาย	163	3.62	.777	.061
	หญิง	204	3.75	.743	.052
ด้านที่2	ชาย	163	3.43	.884	.069
	หญิง	204	3.52	.772	.054
ด้านที่3	ชาย	163	3.40	.936	.073
	หญิง	204	3.42	.902	.063
รวม	ชาย	163	3.48	.831	.065
	หญิง	204	3.56	.758	.053

NOVA

		Sum of Squares	df	Mean Square	F	Sig.
ด้านที่1	Between Groups	5.995	3	1.998	3.530	.015
	Within Groups	205.481	363	.566		
	Total	211.476	366			
ด้านที่2	Between Groups	7.718	3	2.573	3.878	.009
	Within Groups	240.830	363	.663		
	Total	248.548	366			
ด้านที่3	Between Groups	10.281	3	3.427	4.191	.006
	Within Groups	296.837	363	.818		
	Total	307.118	366			
รวม	Between Groups	6.793	3	2.264	3.698	.012
	Within Groups	222.257	363	.612		
	Total	229.050	366			

Multiple Comparisons

Scheffe

Dependent Variable	(I) A2	(J) A2	Mean Difference (I-J)	Std. Error	Sig.	95% Confidence Interval		
						Lower Bound	Upper Bound	
ด้านที่1	18-28๗	29-39๗	.11	.112	.810	-.21	.43	
		40-49๗	.10	.123	.870	-.24	.45	
		50๗ขึ้นไป	.35(*)	.117	.029	.02	.68	
	29-39๗	18-28๗	-.11	.112	.810	-.43	.21	
		40-49๗	-.01	.109	1.000	-.31	.30	
		50๗ขึ้นไป	.24	.103	.136	-.05	.53	
	40-49๗	18-28๗	-.10	.123	.870	-.45	.24	
		29-39๗	.01	.109	1.000	-.30	.31	
		50๗ขึ้นไป	.25	.114	.189	-.07	.57	
	50๗ขึ้นไป	18-28๗	-.35(*)	.117	.029	-.68	-.02	
		29-39๗	-.24	.103	.136	-.53	.05	
		40-49๗	-.25	.114	.189	-.57	.07	
	ด้านที่2	18-28๗	29-39๗	-.02	.122	.998	-.36	.32
			40-49๗	-.08	.133	.946	-.45	.29
			50๗ขึ้นไป	.29	.127	.158	-.07	.65
29-39๗		18-28๗	.02	.122	.998	-.32	.36	
		40-49๗	-.06	.118	.970	-.39	.27	
		50๗ขึ้นไป	.31	.111	.051	.00	.62	
40-49๗		18-28๗	.08	.133	.946	-.29	.45	
		29-39๗	.06	.118	.970	-.27	.39	
		50๗ขึ้นไป	.37(*)	.123	.031	.02	.72	
50๗ขึ้นไป		18-28๗	-.29	.127	.158	-.65	.07	
		29-39๗	-.31	.111	.051	-.62	.00	
		40-49๗	-.37(*)	.123	.031	-.72	-.02	
ด้านที่3		18-28๗	29-39๗	-.25	.135	.341	-.63	.13
			40-49๗	-.26	.147	.377	-.67	.15
			50๗ขึ้นไป	.13	.141	.849	-.27	.52
	29-39๗	18-28๗	.25	.135	.341	-.13	.63	
		40-49๗	-.01	.131	1.000	-.38	.36	
		50๗ขึ้นไป	.37(*)	.124	.029	.03	.72	
	40-49๗	18-28๗	.26	.147	.377	-.15	.67	
		29-39๗	.01	.131	1.000	-.36	.38	
		50๗ขึ้นไป	.39(*)	.137	.049	.00	.77	
	50๗ขึ้นไป	18-28๗	-.13	.141	.849	-.52	.27	
		29-39๗	-.37(*)	.124	.029	-.72	-.03	
		40-49๗	-.39(*)	.137	.049	-.77	.00	
	๗	18-28๗	29-39๗	-.05	.117	.976	-.38	.28
			40-49๗	-.08	.127	.944	-.44	.28
			50๗ขึ้นไป	.26	.122	.220	-.09	.60
29-39๗		18-28๗	.05	.117	.976	-.28	.38	
		40-49๗	-.03	.114	.997	-.34	.29	
		50๗ขึ้นไป	.31(*)	.107	.041	.01	.61	
40-49๗		18-28๗	.08	.127	.944	-.28	.44	
		29-39๗	.03	.114	.997	-.29	.34	
		50๗ขึ้นไป	.34(*)	.119	.048	.00	.67	
50๗ขึ้นไป		18-28๗	-.26	.122	.220	-.60	.09	
		29-39๗	-.31(*)	.107	.041	-.61	-.01	
		40-49๗	-.34(*)	.119	.048	-.67	.00	

The mean difference is significant at the .05 level.



176440

วท
352.17

2463 1/

ภ.1
2552

ประวัติย่อของผู้วิจัย

ชื่อ	นางสาวปรารดนา ไวมงคล
วันเดือนปีเกิด	28 สิงหาคม 2522
สถานที่เกิด	บ้านเลขที่ 59 หมู่ 2 ตำบลลำปลายมาศ อำเภอลำปลายมาศ จังหวัดบุรีรัมย์ โทร. 087-255-1787
สถานที่อยู่ปัจจุบัน	บ้านเลขที่ 59 หมู่ 2 ตำบลลำปลายมาศ อำเภอลำปลายมาศ จังหวัดบุรีรัมย์ โทร. 087-255-1787
ตำแหน่งหน้าที่การงาน	ธุรการ เลขานุการ
สถานที่ทำงานปัจจุบัน	หจก.ส.ภูทอง 515 หมู่ที่ 9 ตำบลลำปลายมาศ อำเภอลำปลายมาศ จังหวัดบุรีรัมย์
ประวัติการศึกษา	พ.ศ. 2534 ประถมศึกษา โรงเรียนบำรุงวิทยา ตำบลลำปลายมาศ อำเภอลำปลายมาศ จังหวัดบุรีรัมย์ พ.ศ. 2540 มัธยมศึกษา โรงเรียนธารทองพิทยาคม อำเภอลำปลายมาศ จังหวัดบุรีรัมย์ พ.ศ. 2544 ปริญญาตรีวิทยาศาสตร์บัณฑิต สาขาวิชาออกแบบ- ผลิตภัณฑ์อุตสาหกรรม มหาวิทยาลัยราชภัฏบุรีรัมย์ จังหวัดบุรีรัมย์ พ.ศ. 2551 รัฐประศาสนศาสตรมหาบัณฑิต สาขารัฐประศาสนศาสตร์ มหาวิทยาลัยราชภัฏบุรีรัมย์ จังหวัดบุรีรัมย์